экономполитика | Правительство расширило программу льготного кредитования покупки приоритетной импортной продукции —2

новости | Генпрокуратура направила в Дагестан комиссию, призванную разобраться с массовыми отключениями электроэнергии в республике —4

Коммерсантъ

23132
4 601865 000257

Газета издательского дома «Коммерсантъ» Издается с 1909 года. С 1917 по 1990 год не выходила по независящим от редакции обстоятельствам. С 1990 года выходит в еженедельном режиме. С 1992 года — в ежедневном.

Пятница 11 августа 2023 №146 (7591 с момента возобновления издания)

kommersant.ru | КоммерсантъFM 93,6

мировая политика | В Конгрессе США поделились сведениями о переводах на счета сына Джо Байдена из России, Казахстана и с Украины —5

От Русфонда —6

В наши банки заходили корабли

ОСК переходит под управление ВТБ

Правительство решило передать Объединенную судостроительную корпорацию (ОСК), которая отвечает за постройку почти всех военных кораблей и большей части гражданских судов в РФ, в доверительное управление ВТБ на пять лет. По данным „Ъ“, решение вызвано срывом программы оздоровления ОСК, начатой в 2020 году. Исходно Минпромторг предлагал передать ОСК «Росатому», но госкорпорация отказалась. Теперь решать финансовые проблемы ОСК будет ВТБ, для чего понадобится привлечь внебюджетное финансирование, объем которого еще предстоит оценить.

Акции крупнейшего судостроителя России — ОСК (100% в госсобственности) — будут переданы в доверительное управление ВТБ, заявил 10 августа Владимир Путин на встрече с главой банка Андреем Костиным. По его словам, есть вопросы, требующие особого внимания, в том числе связанные «с расчетами, с финансовым оздоровлением компании».

Глава Минпромторга Денис Мантуров уточнил, что акции ОСК будут переданы на пять лет для привлечения внебюджетного финансирования. Источники „Ъ“ утверждают, что причиной стал срыв программы финансового оздоровления ОСК. По их словам, исходно Минпромторг предлагал передать ОСК «Росатому», но последний отказался. В январе 2023 года глава ОСК Алексей Рахманов заявлял, что передаст 51% акций Балтзавода «Росатому», поскольку госкорпорация — якорный заказчик Балтзавода. Однако решение так и не было принято. В «Росатоме» не комментируют переход ОСК под управление ВТБ.

● *ОСК объединяет более 50 проектно-конструкторских бюро, судостроительных, судоремонтных и машиностроительных заводов, научно-исследовательских центров и предприятий в 15 регионах РФ. Выручка ОСК за 2022 год, по данным компании, составила 350 млрд руб.*

Правительство в 2020 году утвердило программу финансового оздоровления ОСК, которая предполагала льготную реструктуризацию части долгов и докапитализацию из бюджета (см. „Ъ“ от 15 мая 2020 года). Вероятно, программа не дала значительных результатов: в 2022 году Минпромторг и Минфин проводили аудит накопленной задолженности ОСК по гражданским проектам, чтобы затем запустить финансовое оздоровление.

ГЛЕБ ЩЕЛКУНОВ

Теперь дыры в бюджете ОСК станут головной болью руководителя ВТБ Андрея Костина

В июле 2023 года Денис Мантуров в интервью «Интерфаксу» сказал, что Минпромторг уже разработал проект мер финансовой поддержки ОСК, который включает в себя докапитализацию и погашение «проблемной задолженности». В Минпромторге поясняли „Ъ“, что он рассчитан до 2027 года, а докапитализация нужна для «завершения постройки убыточных заказов и реструктуризации задолженности перед банками».

В ближайшее время специалисты ВТБ будут анализировать структуру управления и проводить финансовый анализ, в связи с чем дальнейшая судьба главы ОСК Алексея Рахманова под вопросом, говорят источники „Ъ“. Впрочем, слухи о возможном уходе господина Рахманова из ОСК активно циркулировали в отрасли последние годы, но в итоге не подтверждались. Господин Рахманов был недоступен для комментариев. В ВТБ „Ъ“ не уточнили, кто будет курировать проект ОСК внутри банка.

Андрей Костин на встрече с президентом назвал предложение о передаче ОСК в ВТБ «неожиданным», но признал, что «хорошо знает организацию». Он неоднократно критиковал работу ОСК и в опубликованной в РБК от 11 апреля колонке выражал сомнение, что находящаяся в госсобственности корпорация сможет «оперативно и эффективно справиться» с необходимостью «построить сотни новых нефтеналивных танкеров, газовозов, судов для освоения шельфа, контейнеровозов, других специализированных гражданских судов». Он также говорил Reuters, что судостроение относится к тем отраслям, «которые просто созданы для того, чтобы их приватизировать, передать каким-то другим компаниям».

В Минпромторге пояснили „Ъ“, что ВТБ не становится единоличным исполнительным органом ОСК, а осуществляет полномочия собственника по вопросам, перечень которых сейчас прорабатывается. В ОСК сообщили, что доверительное управление акциями не меняет форму собственности и обязательства по действующим контрактам, в том числе по исполнению гособоронзаказа и строительству гражданских проектов. В ВТБ также заявили, «что корпоративные изменения ни в коем случае не должны повлиять на обязательства корпорации перед заказчиками, кооперацией, сотрудниками».

Главный по непрофильным активам

Объем необходимых денег для «оздоровления» ОСК собеседники „Ъ“ оценивать не берутся: модернизация верфей может стоить десятки миллиардов рублей, а строительство новых — сотни. Большинство собеседников „Ъ“ считают, что логичным было бы выделить гражданские активы из структуры корпорации для возможной дальнейшей приватизации. Однако перед новыми собственниками встанет вопрос загрузки верфей.

У ВТБ (второй по величине активов банк в стране, 26,7 трлн руб.) большой опыт в сделках с непрофильными активами. В частности, совокупно у банка несколько сотен миллиардов рублей долгосрочных инвестиций, раскрывал в апреле 2023 года зампред правления ВТБ Дмитрий Пьянов, уточняя, что наращивать их не планируется. Это в том числе зерновые активы, активы в сфере недвижимости и т. д. Чаще компании находились на балансе банка, в отличие от случая с ОСК.

Вместе с тем, как отмечают собеседники „Ъ“, ВТБ получит право первого выбора финансирования проектов ОСК, возможность контролировать финансовые потоки, проверять экономическую обоснованность проектов и т. д. Но могут возникнуть и новые ограничения, в частности, на финансирование, поскольку ОСК будет считаться связанной компанией.

деловые новости — с8

Кто такая Эрис

Роспотребнадзор ждет сюрпризов от нового варианта коронавируса EG.5

Всемирная организация здравоохранения (ВОЗ) констатирует быстрое распространение в мире нового варианта EG.5 омикрон-штамма коронавируса и его ответвления EG.5.1, получившего от ученых прозвище Эрис — в честь греко-римской богини раздоров и хаоса. Новый штамм настораживает экспертов своим стремительным распространением: в середине июня доля EG.5 в мире составляла только 7,6%, а в середине июля — уже 17,4%. Роспотребнадзор заявил, в России пока выявлены единичные случаи инфицирования этим вариантом, однако допустил, что существует вероятность ухудшения эпидемиологической ситуации.

Подвид коронавируса EG.5 впервые обнаружили еще в феврале 2023 года. Он прямой потомок штамма «омикрон» — обладает таким же профилем аминокислот спайкового белка, однако несет ряд дополнительных мутаций. 19 июня Всемирная организация здравоохранения обозначила его как вариант, находящийся под наблюдением (VUM), а 10 августа отнесла к категории «вариантов, представляющих интерес» (VOI). «Омикрону», который вызвал несколько масштабных волн заболеваемости, отметим, ВОЗ присвоила статус «варианта, вызывающего обеспокоенность» на экстренном совещании через два дня после официального обнаружения.

EG.5 уже успел обзавестись собственным ответвлением — EG.5.1. Согласно отчету группы биологов из Базельского университета в Швейцарии, EG.5 несет в себе специфическую мутацию в шиповидном белке, называемую S:F456L, которая, вероятно, помогает ему уклоняться от некоторых защитных механизмов организма. EG.5.1 приобрел дополнительное изменение шипа — S:Q52H,— которое «также может быть слегка полезной мутацией» для вируса. Именно для EG.5.1 биолог-эволюционист из Университета Гвельфа в Онтарио Райан Грегори придумал прозвище Эрис, сославшись на одноименную карликовую планету, названную в честь греко-римской богини раздора и хаоса. В X (ранее Twitter) он написал, что об этом семействе COVID-19 придется говорить еще долго. Впрочем, подчеркнул господин Грегори, это не означает, что мутация окажется такой же грозной, как ее псевдоним.

Эксперты тем временем отмечают существенный рост распространенности EG.5 по всему миру в течение последних месяцев. Так, распространенность EG.5 в мире в середине июня составляла только 7,6%, а в середине июля — уже 17,4%. Самый высокий рост отмечен в Китае, с 24,7% до 45%, и в США, с 5,6% до 12,8%. В Великобритании вариант EG.5, вернее его субвариант EG.5.1, выявляли у 15% заболевших коронавирусной инфекцией в течение последней недели.

новости — с4

Идет земля дроном

Аграрные беспилотники выведут из-под запретов

Как стало известно „Ъ“, Минэкономики нашло способ разрешить использование сельскохозяйственных беспилотников в условиях запрета на полеты, введенного на большей части страны. К сентябрю в 12 регионах может быть запущен экспериментально-правовой режим (ЭПР), в котором смогут работать 25 эксплуатантов. Сейчас в министерстве рассматривают заявки на запуск ЭПР по доставке грузов и мониторингу еще в 19 регионах. Некоторые собеседники „Ъ“ полагают, что ЭПР может стать единственной возможностью использовать дроны в случае продления запретов, поэтому такие режимы следует ускоренно расширять. Другие не считают этот подход панацеей.

Как стало известно „Ъ“, Минэкономики предлагает исключить только беспилотники для сельского хозяйства из режимов запрета на полеты, введенных в большинстве регионов. Как уточнил „Ъ“ директор департамента развития цифровой экономики министерства Владимир Волошин, для этого предлагается ввести экспериментально-правовой режим (ЭПР) «Консорциума БАС» (создан «Почтой России» и «Сколково капиталом»).

ЭПР будет действовать в 12 регионах — Саратовской, Волгоградской, Нижегородской, Новосибирской, Ульяновской, Тамбовской, Астраханской, Воронежской, Липецкой областях, Ставропольском, Алтайском краях и Татарстане. К проекту могут присоединиться и другие регионы, но не те, что находятся в приграничной зоне, добавил господин Волошин. Изначально в ЭПР предполагалось участие Белгородской области.

Запреты на полеты беспилотников появились с октября 2022 года, они действуют в 60 регионах. С 1 марта 2024 года вступит в силу постановление правительства, которое разрешает запуск беспилотников до 30 кг над населенными пунктами, а также упрощает порядок согласований работ для эксплуатантов сельхоздронов.

Если регионы не отменят запреты, полеты будут разрешены только в рамках ЭПР. На сегодня в РФ уже действует три «беспилотных» ЭПР в шести регионах: это Башкирия, Томская область, Камчатский край, Чукотский АО, ЯНАО и ХМАО.

Участники ЭПР смогут выполнять работы, просто подавая план полета в заявительном порядке. В феврале в «Консорциуме БАС» сообщали, что полетами в рамках ЭПР займутся «Агримакс. Аэро», «БВС-агро» и «Индустриальные дроны». На сегодня заявки подали уже около 25 эксплуатантов «в том числе и с отечественными тяжелыми БАС», уточнил близкий к консорциуму источник „Ъ“, не уточняя компаний.

деловые новости — с8

деловые новости

07 **Magna сдала последнюю карту**
Неизвестная компания купила активы канадской компании в РФ

07 **Туристы не долетают до Хайнаня**
Бизнесу не удается возобновить программы

07 **Облигациям нашли цифровую альтернативу**
Участники рынка ЦФА запускают новые инструменты

09 **Печатные выражения**
На полиграфическом рынке сменился лидер производства

10 **Лес не разобрался в себе**
Отрасль тактически адаптируется к санкциям

С Google не работается

Американская компания начала блокировать сервисы для российских организаций

Google начала блокировать корпоративные сервисы Google Workspace (корпоративная почта, документы, диск и т. д.) ряду российских компаний, которые попали под американские санкции. Те, у кого нет резервного копирования на альтернативные рабочие пространства, в результате могут лишиться информации. Эксперты отмечают, что корпоративными сервисами Google преимущественного пользуются компании малого и среднего бизнеса, на которые не действуют требования импортозамещения.

Источники „Ъ“ в двух крупных IT-компаниях рассказали, что в ночь на 10 августа Google начала массово блокировать корпоративные сервисы Google Workspace (корпоративная почта, «Google Документы», «Google Диск» и т. д.) для российских компаний, которые находятся под санкциями. Названия источники не уточнили. «После блокировки сервисов сотрудники компании не могут зайти в корпоративную почту, воспользоваться электронным документооборотом через Google Docs, из-за чего есть риск финансовых и репутационных потерь, почти все важные документы и переписки остались в корпоративном хранилище Google»,— говорит один из собеседников „Ъ“.

Собеседник в другой крупной компании отметил, что сейчас около 30% всей корпоративной информации российских компаний хранится на американской площадке Google Workspace: «Многие организации до конца оттягивают переход на альтернативные рабочие пространства, например „Яндекса“, надеясь, что Google заранее предупредит о блокировке».

По словам источника „Ъ“, в рассылке, которая пришла сотрудникам российских IT-компаний, американская корпорация аргументировала блокировку «спам-сообщениями». Собеседник „Ъ“ на IT-рынке уверен, что Google продолжит блокировать российские предприятия, которые находятся под санкциями ЕС или США, «более того, американская компания может делать это без предупреждения, что не позволит компаниям сделать резервное копирование на альтернативные площадки».

В мае 2022 года стало известно, что Google намерена ликвидировать российское ООО «Гугл» и вывезти за границу сотрудников, которые захотят продолжить работать в американской компании. В июне ООО «Гугл» подало заявление о собственном банкротстве. (см. „Ъ“ от 17 июня 2022 года).

Как пояснил „Ъ“ руководитель отдела развития облачных решений Softline (дистрибутор решений Google Workspace) Кирилл Винокуров, американская компания может заблокировать аккаунты за нарушение правил использования сервисов.

деловые новости — с9

Подписной индекс 50060 П1125

БОЛЬШЕ НОВОСТЕЙ О ПОЛИТИКЕ, ЭКОНОМИКЕ, БИЗНЕСЕ И МЕЖДУНАРОДНЫХ ОТНОШЕНИЯХ **В TELEGRAM-КАНАЛЕ «КОММЕРСАНТА»**

экономическая политика

сегодняшнее число

3,3

триллиона рублей составили в январе—июле **сборы Федеральной таможенной службы** в федеральный бюджет. Годом ранее эта сумма была равна 3,87 трлн руб., таким образом, снижение поступлений составило 15%. По итогам первого квартала оно составляло 35%, полугодия — 18%. Таким образом, темпы снижения этого показателя сокращаются. Из суммы сборов за семь месяцев следует, что в июле таможенные органы обеспечили поступление 436 млрд руб., что на 13% больше, чем было в июле 2022 года (384 млрд руб.). Согласно опубликованным в среду данным ЦБ, профицит внешней торговли товарами в январе—июле сократился в 3,2 раза (до $64,4 млрд) по сравнению с таким же периодом 2022 года ($204 млрд).

Сборы ФТС в федеральный бюджет

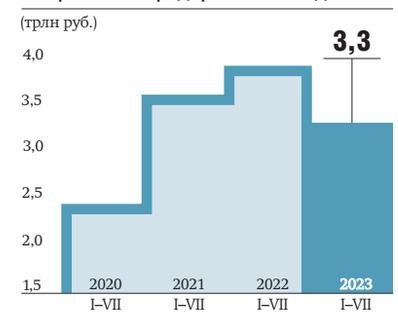

США огораживают чувствительные технологии «забором»

Джо Байден ограничил инвестиции американских компаний в КНР

Власти США увеличивают число мер, ограничивающих технологическое сотрудничество с Китаем. Новый указ президента страны Джо Байдена дает право Минфину США запрещать инвестиции американских граждан и контролируемых ими компаний в чувствительные высокотехнологичные сектора Китая, Гонконга и Макао. Пока речь идет о микроэлектронике и производстве полупроводников, о квантовых технологиях и технологиях искусственного интеллекта, но предполагается, что перечень может быть расширен. Новые меры дополнят ранее введенные ограничения на экспортные поставки в КНР и на входящие инвестиции из этой страны.

Белый дом объявил об ужесточении контроля за связанными с США инвестициями в технологические сектора Китая — согласно указу президента Джо Байдена, ограничения коснутся вложений в микроэлектронику и производство полупроводников, квантовые технологии и технологии искусственного интеллекта. В администрации президента указали, что меры направлены на защиту национальной безопасности и технологий, критически важных для следующего поколения военных инноваций. Ограничения введены по принципу «маленький двор с высоким забором» (small yard, high fence), говорится в заявлении.

Указ позволяет Минфину США и другим ведомствам устанавливать режим контроля за трансакциями американских граждан в названных секторах в странах, «вызывающих обеспокоенность» (речь идет о Китае, Гонконге и Макао). Это необходимо, чтобы «предотвратить возможность эксплуатации» американских инвестиций, которые способствуют успешному развитию чувствительных технологий. Такие технологии могут поспособствовать созданию сложных систем вооружений и вести к разрушению криптографической защиты (квантовые вычисления), заявили в администрации. Предполагается, что Минфин США и другие ведомства определят, какие именно трансакции в этих секторах будут попадать под уведомительный порядок, а какие будут полностью запрещены. Подобный режим станет обязательным для всех граждан США, а также для контролируемых ими иностранных компаний.

DING LEI / XINHUA / AFP

Власти США опасаются, что без ограничения американских инвестиций в китайские чувствительные технологии их собственные могут вылететь в трубу

Сейчас ограничения касаются экспорта высокотехнологичной продукции в КНР, а также входящих китайских инвестиций (для них внедрен специальный «скрининг»), также для десятков китайских компаний ограничен доступ к американскому финансовому рынку. Контроль за вложениями усилит экспортные ограничения, при этом для вложений в бумаги, торгуемые на бирже, могут быть сделаны исключения.

В китайском МИДе уже обвинили американскую сторону в навязывании «технологической гегемонии» и предупредили, что принятые решения нанесут вред глобальным цепочкам добавленной стоимости. Заявлено, что Китай будет «решительно» защищать свои интересы, но не сказано о принятии каких-либо ответных мер. Заметим, что указ принят после визита главы Минфина Джанет Йеллен в Китай в начале июля, по итогам которого она заявила о намерении придерживаться «здоровой конкуренции с возможностью защищать свои интересы, а не линии на разъединение экономик».

В Еврокомиссии заявили, что проанализируют запрет США на инвестиции в чувствительные сектора, так как это затрагивает и экономическую безопасность стран ЕС. Опубликованная комиссией в июне стратегия обеспечения экономической безопасности, направленная на поддержку технологического развития за счет внедрения новых защитных мер, впрочем, также предполагает возможность введения ограничений в отношении потоков капитала — помимо «стресс-теста» критически важных цепочек поставок, в ЕК тогда предложили усилить контроль не только за входящими, но и за исходящими инвестициями, в первую очередь в технологии двойного назначения. Эти меры, как полагают в комиссии, должны снизить зависимость от стран, которые потенциально могут использовать экономические связи в политических целях, наращивать же торговлю Еврокомиссия обещала лишь со странами, разделяющими обеспокоенности ЕС.

Татьяна Едовина

Шаблон для несогласных

Бизнес просит унифицировать порядок оспаривания предостережений контролеров

Бизнес просит правительство избавить его от бюрократии при оспаривании выданных предостережений в процессе контроля и надзора. Сейчас для разных видов контроля процедуры подачи возражений отличаются, при этом за предостережениями могут следовать штрафы. Письмо с просьбой унифицировать процедуру направил в Минэкономики бизнес-омбудсмен Борис Титов. В ведомстве, впрочем, проблемы не видят: жалоб от бизнеса не поступало, а само предостережение — профилактический инструмент и негативных последствий для бизнеса не несет. Вероятно, в правительстве не хотят пока отрывать контролеров от более актуальной работы — создания индикаторов риска нарушений, без них проверки компаний ограничены мораторием.

Бизнес-омбудсмен Борис Титов направил письмо главе Минэкономики Максиму Решетникову с просьбой упростить подачу возражений на предостережения контрольно-надзорных органов (КНД), сейчас предприниматели могут это делать, но порядок подачи и рассмотрения возражения в отношении предостережения в законе «О государственном контроле» (248-ФЗ) не определен — детали отданы на усмотрение контрольных органов и устанавливаются ведомственным положением о виде контроля. На практике это приводит к тому, что для разных видов контроля процедуры подачи и рассмотрения возражений различаются. «На уточняющие запросы предпринимателей контрольно-надзорные органы зачастую реагируют не прямым ответом, а указанием на пункты положения о виде контроля (надзора), что затрудняет выяснение правил и сроков подачи возражения и приводит к их пропуску»,— рассказывает Борис Титов, ссылаясь на обращение к нему уполномоченного по защите прав предпринимателей из Карелии Елены Гнетовой.

Бизнес рассчитывает, что правительство введет единые сроки подачи возражений на предостережения и их рассмотрение для всех видов контроля. Также предлагается разработать единый формат документа о результатах рассмотрения возражений — решение об отмене предостережения или полном или частичном отказе в удовлетворении возражения. В качестве альтернативы унификации предложен вариант, когда сроки подачи возражений, процедура подачи и регламент действий контрольно-надзорных органов указывались бы непосредственно в тексте предостережения.

В Минэкономики „Ъ“ сообщили, что предостережение — не фиксация нарушения, а предупреждение о его возможности. «При этом само предостережение не несет каких-то негативных последствий, то есть штрафов или проверок»,— отмечают в ведомстве. Там обращают внимание, что ни от бизнеса, ни от контролирующих органов жалоб на предостережения в министерство не поступало. В аппарате курирующего реформу КНД вице-премьера Дмитрия Григоренко отмечают, что законом о госконтроле установлены сведения, которые в обязательном порядке должны и какие не могут быть указаны в предостережении. «Документ уже, можно сказать, унифицирован. Направление возражений на такие предостережения является правом подконтрольных лиц, в связи с чем унификация сроков их подачи и рассмотрения нецелесообразна»,— добавляют там.

Предостережение — профилактический инструмент, оно выдается до штрафа за нарушение требований. Сложности с оспариванием неправомерных предостережений, однако, могут приблизить назначение реальных санкций. Впрочем, на этом этапе также можно оспорить решение контролеров (в том числе и выдачу первичного предостережения) в рамках досудебного обжалования в цифровом виде, то есть власти уже отстроили удобную систему оспаривания на конце цепочки КНД, и вновь отвлекать ведомства, иногда с трудом переходящие на риск-ориентированный подход, совершенствованием профилактики пока не готовы. Сейчас контролеры заняты разработкой индикаторов риска, без них внеплановые проверки проводить нельзя (см. „Ъ“ от 29 мая). Впрочем, правительство, со своей стороны, готово создавать комфортную деловую среду: для быстрой подачи возражений на предостережение на портале госуслуг в разделе «Контроль и надзор» уже ведется разработка соответствующего сервиса.

Диана Галиева

Приоритетному импорту разрешили лизинг

Программу льготного кредитования закупок оборудования расширили

Правительство расширило программу льготного кредитования покупки приоритетной импортной продукции — на кредиты по ставке около 5,5% для покупки оборудования теперь смогут рассчитывать и те, кто покупает его в лизинг. Предусмотрена и возможность рефинансирования льготных займов — на случай, если бизнес найдет более выгодные условия,— а также сохранения льготной ставки в ситуации, когда банк не смог получить субсидию,— за счет переуступки им прав требования к заемщику другому банку.

Белый дом обновил правила льготного кредитования на закупку приоритетной импортной продукции (постановление опубликовано вчера), расширив его программу. Напомним, речь идет о кредитах по льготной ставке (30% от ключевой ставки ЦБ плюс 3 процентных пункта, то есть сейчас 5,55%) для покупки материалов, компонентов, комплектующих, сырья и оборудования (средства также можно тратить на уплату НДС и таможенных пошлин, проектировочные и пусконакладочные работы). Список приоритетной продукции охватывает самые разные позиции для промышленного и агропроизводства, начиная от семян и гвоздей и заканчивая микроскопами, центрифугами и двигателями. Один заемщик по общему правилу может получить до 10 млрд руб. (до 30 млрд руб.— по согласованию с Минэкономики, а свыше — уже по распоряжению правительства). Льготная ставка для закупки сырья и комплектующих действует год, а если для их ввоза требуется больше времени или речь идет об оборудовании и средствах производства — до трех лет. На субсидирование в бюджете на этот год заложено 12,4 млрд руб., на 2024-й — 19,5 млрд.

По проекту, расширяется «воронка» внешнеторговых контрактов, для исполнения которых можно взять льготный кредит — за счет исключения требования о минимальной сумме обязательств (ранее — от 3 млн руб.). Включается в программу и оплата лизинга иностранного оборудования — при условии, что права собственности на него перейдут российской организации. Речь идет о договорах на сумму от 10 млн руб., которые помимо финансовой аренды могут предусматривать проектирование, транспортировку и иные услуги, связанные с лизингом. Срок субсидирования ставки — три года.

Также вводится возможность рефинансирования льготных кредитов. Как пояснили „Ъ“ в Минпромторге, опция «добавлена с целью предоставления заемщикам возможности перехода в другой банк с более оптимальными условиями, в том числе связанными с более выгодной ставкой по кредиту, необходимостью в диверсификации кредитного портфеля и оптимизацией залоговых и обеспечительных условий». В итоге, добавляют в ведомстве, это снижает финансовую нагрузку на получателей поддержки. Допускается, согласно постановлению, и переуступка банком права требования к заемщику по льготному кредиту — как отмечают в министерстве, это позволит сохранить льготы при возникновении у банка форс-мажорных обстоятельств, приводящих к невозможности получения субсидии. Поясним, сейчас в таких ситуациях банк повышает ставку до стандартного уровня.

Как отмечает член генсовета «Деловой России» Олег Малахов, «бизнес может только приветствовать расширение программы — достаточное количество предприятий сможет использовать ее для развития производственных мощностей». Вице-президент «Опоры России» Максим Третьяков полагает, что любая финансовая поддержка по ставке ниже ключевой — особенно в условиях ее роста, когда рыночные кредиты дорожают,— «это большой плюс для любого предприятия, поскольку сильно расширяет его возможности». Кредиты на лизинг, по словам Олега Малахова, «позволят не только оптимизировать затраты на развитие, но и послужить стимулом для привлечения собственных инвестиций». Однако, добавляет Максим Третьяков, лизинг может быть актуален не для всех отраслей и производств — уникальное оборудование проще купить у производителя.

Евгения Крючкова

МОНИТОРИНГ

КРЕДИТЫ

Жители Европы теперь больше заинтересованы в дешевых деньгах

В рамках очередного «Экономического бюллетеня», приуроченного к июльскому заседанию совета директоров ЕЦБ по ставке (полностью опубликован лишь вчера), экономисты денежного регулятора зоны евро представили работу по ожиданиям населением еврозоны повышения или понижения ключевой ставки. Напомним, в рамках инфляционного таргетирования центробанки стандартно оперируют данными об инфляционных ожиданиях — предположениях населения и аналитиков о текущей и будущей инфляции — и пытаются ими управлять. Но исследования мнения населения об изменениях именно ключевой ставки — редкость.

В отличие от России, где право собственности на недвижимость по итогам приватизации 1990-х приобрела большая часть населения, для немалой части жителей зоны евро ключевая ставка ЕЦБ — предмет прямого беспокойства: по оценкам авторов работы Евангелоса Саралампакиса и Вирджинии Ди Нино, ипотеку по плавающей ставке, обычно привязанной к деривативам ставки ЕЦБ или ее производной, в еврозоне имеют около 7,3% населения, 12,6% платят ипотеку по ставке фиксированной, 43% являются собственниками своего жилища и 37,1% его арендуют. Часть работы констатирует разную реакцию этих групп на изменения ЕЦБ ключевой ставки — естественно, наиболее она беспокоит держателей ипотеки с плавающей ставкой, однако по состоянию на май 2023 года (последнее измерение) только 49% опрошенных этой группы заявили о том, что хотели бы снижения ключевой ставки ЕЦБ. Это рекордный уровень (летом 2022 года их было менее 30%), в других группах интерес к снижению ключевой ставки меньше (20–25%). Дело в том, что наличие ипотеки в домохозяйствах стран зоны евро с развитой финансовой культурой не исключает одновременного интереса к депозитам и более сложным фининструментам, поэтому общие «пожелания по ставке» домохозяйств изменяются достаточно сложным образом.

Весной 2022 года произошел перелом в настроениях — если ранее число домохозяйств в зоне евро, заинтересованных в снижении ключевой ставки (см. график), снижалось, а тех, кому нужно было ее повышение, росло (доля желающих дешевых денег падала), то после этой даты резко выросла доля заинтересованных в снижающейся ставке ЕЦБ. С сентября 2022 года же стала сокращаться доля тех, кто, напротив, заинтересован в высокой ставке ЕЦБ.

Дмитрий Бутрин

ДИНАМИКА ОТНОШЕНИЯ НАСЕЛЕНИЯ ЕС К УРОВНЮ КЛЮЧЕВОЙ СТАВКИ (% ОПРОШЕННЫХ)

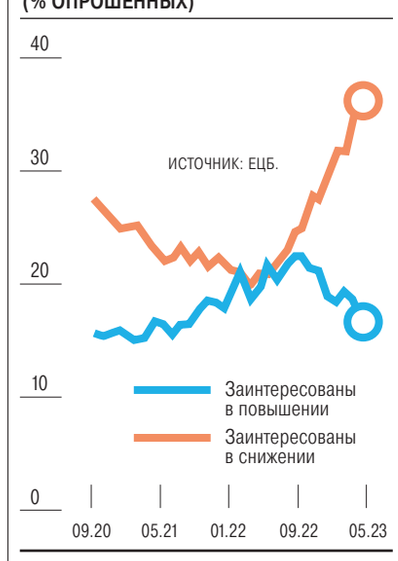

Kommersant.ru сетевое издание | **Коммерсантъ** ежедневная газета | **Коммерсантъ Weekend** еженедельный журнал | **Коммерсантъ Автопилот** ежемесячный журнал

О случаях отказов в приеме подписки, отсутствии в продаже изданий ИД «Коммерсантъ», нарушениях сроков доставки, а также о других недостатках в нашей работе сообщайте по бесплатному телефону **8 (800) 600 0556**

Учредитель, редакция и издатель АО «Коммерсантъ». Адрес: 123112, Москва, Пресненская наб., д. 10, блок С. Зарегистрировано в Роскомнадзоре, регистрационный номер и дата принятия решения о регистрации: ПИ № ФС 77-76924 от 9 октября 2019 года. Телефоны для справок: (495) 797 6970, (495) 926 3301. E-mail: kommersant@kommersant.ru. Цена свободная. © АО «Коммерсантъ». Представителем авторов публикаций в газете «Коммерсантъ» является издатель. Перепечатка только с согласия авторов (издателя). Газета отпечатана в АО «Прайм Принт Москва». Адрес: Лихачевский пр-д, д. 5В, г. Долгопрудный, Московская обл., 141700.
WWW. KOMMERSANT. RU. Размещение рекламы на сайте. Тел.: (495) 797 6996, (495) 926 5262. | **ДИРЕКЦИЯ ПО РАСПРОСТРАНЕНИЮ И ЛОГИСТИКЕ:** Альфред Хакимов — директор службы. Отдел розничного распространения: тел. (495) 721 1201.
Отдел подписки на печатные и электронные версии: тел. 8 (800) 600 0556 (звонок по РФ бесплатный), e-mail podpiska@kommersant.ru. Подписные индексы П1125, П1126 (субботний выпуск) | **ДИРЕКЦИЯ ПО РЕГИОНАЛЬНЫМ ПРОЕКТАМ:** Дмитрий Ноак - директор службы. Тел. (495) 797 69 86.

ГЕНЕРАЛЬНЫЙ ДИРЕКТОР АО «КОММЕРСАНТЪ» — Владимир Желонкин | **РЕДКОЛЛЕГИЯ** Владимир Желонкин — главный редактор газеты «Коммерсантъ», Татьяна Шишкова — главный редактор журнала «Коммерсантъ WEEKEND», Кирилл Урбан — заместитель шеф-редактора АО «Коммерсантъ», директор по информационно-цифровым платформам АО «Коммерсантъ», Дмитрий Бутрин, Александр Стукалин, Иван Сухов, Рената Ямбаева — заместители шеф-редактора АО «Коммерсантъ», Евгений Козичев — руководитель информационного центра, Татьяна Крючкова — ответственный секретарь
СПЕЦИАЛЬНЫЕ КОРРЕСПОНДЕНТЫ АО «КОММЕРСАНТЪ» Дмитрий Азаров, Ольга Алленова, Иван Буранов, Сергей Дюпин, Андрей Колесников, Григорий Ревзин, Владимир Соловьев, Алексей Тарханов, Елена Черненко | **ГРУППА ВЫПУСКАЮЩИХ РЕДАКТОРОВ** Алексей Киселев, Иван Кузнецов, Вячеслав Попов, Михаил Пророков; Ольга Боровягина (санкт-петербургский выпуск) | **ЗАВЕДУЮЩИЕ ОТДЕЛАМИ** Халиль Аминов (потребительский рынок), Юрий Барсуков (бизнес), Юлия Тишина (медиа и телекоммуникации), Максим Варыдвин (преступность), Леонид Ганкин (внешняя политика), Дмитрий Ждакаев (общество), Дмитрий Камышев (политика), Грант Косян (спорт), Дмитрий Ладыгин (финансы), Олег Сапожков (экономическая политика), Сергей Ходнев (культура) | **РУКОВОДИТЕЛИ ГРУПП** Иван Богачев (спецопросы «Прямая речь»), Ксения Дементьева (финансовый анализ), Евгений Жирнов (историко-архивная), Николай Зубов (иностранная информация), Иван Макаров (оперативная информация), Татьяна Трофимова (региональная корсеть), Айрат Сакаев (нормативно-словарная) | **СЛУЖБА КОНТРОЛЬНЫХ РЕДАКТОРОВ** — Алексей Кондратьев | **КОРРЕКТОРЫ** — Елена Вилкова | **ВЫПУСК** — Наталья Ковтун | Анатолий Гусев — автор макета, Сергей Цомык — главный художник газеты «Коммерсантъ», Галина Дицман — художник газеты «Коммерсантъ», Виктор Ильин — начальник отдела верстки | **ФОТОСЛУЖБА** Сергей Вишневский — руководитель | **ЗАМЕСТИТЕЛЬ ГЕНЕРАЛЬНОГО ДИРЕКТОРА ПО СТРАТЕГИИ** Виктор Лошак
ДИРЕКТОР РЕКЛАМНОЙ СЛУЖБЫ Надежда Ермоленко, тел. (495) 797 6996, (495) 926 5262 | **И.О. РУКОВОДИТЕЛЯ ОТДЕЛА ПО МАРКЕТИНГУ И PR** Александр Розанов, тел. (495) 797 6996 д.2648 | **ИЗДАТЕЛЬСКИЙ СИНДИКАТ** Владимир Лавицкий — директор, тел. (495) 926 3301 д.2594

16+

ЗАКАЗЫ НА РАЗМЕЩЕНИЕ РЕКЛАМЫ в газете «Коммерсантъ» принимаются рекламной службой АО «Коммерсантъ» тел. (495) 797 6996, (495) 926 5262, e-mail: sign@kommersant.ru.
В регионах заказы на размещение рекламы принимаются представительствами: **Воронеж** ООО «Печатный Двор» (473) 206 81 09; **Екатеринбург** ЗАО «Коммерсантъ в Екатеринбурге» (343) 287 37 05; **Ижевск** ИП Власова Анастасия Сергеевна (3412) 945 075; **Иркутск** ООО «Издательский Дом Восточная Сибирь» (3952) 487 025, 487 120, 487 125; **Казань** Обособленное подразделение в Казани (843) 253 20 41; **Краснодар** ООО «ЮМБ» (861) 201 94 26; **Красноярск** ООО «Коммерсантъ Красноярск» (391) 274 54 43; **Нижний Новгород** ООО «Инфотех» (831) 430 13 92; **Новосибирск** АО «Коммерсантъ-Сибирь» (383) 209 34 42, 223 03 93, 212 02 42; **Пермь** ООО «Деловая журналистика» (342) 246 22 56; **Ростов-на-Дону** ЗАО «Коммерсантъ в Ростове-на-Дону» (863) 308 15 05, 308 15 01; **Самара** АО «Коммерсантъ-Волга» (846) 203 00 88; **Санкт-Петербург** Обособленное подразделение в Санкт-Петербурге (812) 325 85 96; **Саратов** ООО «Медиа Холдинг ОМ» (8452) 23 79 65, 23 79 67; **Уфа** ООО «Знак» (347) 292 79 66; **Челябинск** ООО «Знак 74» (351) 247 90 54, 700 01 88.

Тираж газеты «Коммерсантъ» **64 959**
Тираж сертифицирован Бюро тиражного аудита – ABC

Газета печатается во Владивостоке, Воронеже, Екатеринбурге, Иркутске, Казани, Краснодаре, Красноярске, Москве, Нижнем Новгороде, Новосибирске, Перми, Ростове-на-Дону, Самаре, Санкт-Петербурге, Саратове, Уфе, Челябинске.

В региональные выпуски газеты редакцией могут быть внесены изменения.

Рекламируемые товары и услуги подлежат обязательной сертификации

Материалы на таком фоне публикуются на коммерческих условиях

НОВОСТИ

Волеизъявление без присмотра не останется

Посотрудничать с общественниками в наблюдении за выборами согласились 15 партий

Общественная палата РФ в четверг заключила традиционное соглашение о сотрудничестве с партиями в сфере наблюдения за выборами, которое в этом году подписали 15 из 17 приглашенных организаций. Отказались присоединяться к документу «Справедливая Россия — За правду» и КПРФ, которые готовят своих наблюдателей по собственным стандартам. Также партийцев призвали выдвигать наблюдателей за электронным голосованием. Общественный контроль за ним будет организован на трех уровнях: на специальном портале, в помещении избиркома онлайн-голосования и через подключение к ноде блокчейна по защищенному каналу связи.

Секретарь Общественной палаты Лидия Михеева (сидит в центре) надеется, что совместное наблюдение партийцев и общественников за выборами будет абсолютно беспристрастным ФОТО АЛЕКСАНДРА МИРИДОНОВА

Соглашение с Общественной палатой (ОП) о сотрудничестве в сфере наблюдения за выборами предполагает совместную подготовку наблюдателей и контроль за всеми формами волеизъявления, в том числе за дистанционным электронным голосованием (ДЭГ). В этом году документ подписали 15 партий: «Единая Россия», ЛДПР, «Новые люди», Партия роста, «Зеленые», «Коммунисты России», «Партия за справедливость», «Гражданская сила», Партия пенсионеров, «Гражданская платформа», «Родина», Казачья партия, «Зеленая альтернатива», Демократическая партия и Российская партия свободы и справедливости.

По словам секретаря ОП Лидии Михеевой, задача наблюдения для самой палаты сводится к тому, чтобы обеспечить «абсолютно беспристрастное» участие представителей общественности в электоральных процедурах. «Мы искренне надеемся на то, что такие же цели преследуют и наблюдатели, которые будут присутствовать от политических партий, хотя прекрасно понимаем, что такое политическая конкуренция»,— отметила госпожа Михеева.

Отметим, что подобное соглашение ОП заключает с партиями уже не первый год. При этом количество его участников каждый раз меняется: например, в 2021 году документ подписали 11 партий, а в 2022-м — уже 16. В этом году к участию приглашались 17 партий, но две из них от подписания уклонились.

Как пояснил первый зампред комиссии ОП по общественному контролю и работе с обращениями граждан Максим Григорьев, традиционно отказывается подписывать соглашение «Справедливая Россия — За правду» (СРЗП), хотя ее представитель регулярно участвует во встрече ОП с партийцами, на которой происходит подписание документа. На мероприятии 10 августа СРЗП представляла советник председателя партии Анастасия Павлюченкова. Она объяснила, что СРЗП не присоединяется к этому соглашению, потому что имеет собственный проект «Справедливый наблюдатель». При этом, по словам госпожи Павлюченковой, ее партия будет сотрудничать с ОП РФ в области наблюдения за ДЭГ и направит своих представителей на все уровни контроля за онлайн-голосованием. Кроме того, сама Анастасия Павлюченкова является членом территориальной избирательной комиссии (ТИК) ДЭГ, состав которой Центризбирком утвердил накануне.

Не присутствовали на встрече общественников с партийцами представители КПРФ. Первый зампред ЦК партии, депутат Госдумы Юрий Афонин заявил „Ъ“, что коммунисты самостоятельно готовят большую команду наблюдателей. «Время показало, что только наблюдатели от КПРФ, по сути, борются против реальных нарушений, которые происходят на избирательных участках»,— отметил господин Афонин. По его мнению, наблюдатели от ОП во многом связаны с властью и фиксируют не самые серьезные нарушения. «К сожалению, задача общественных палат часто это не выявление реальных нарушений, а легитимация выборов в случае победы „Единой России“»,— считает коммунист.

Кроме того, на встрече ОП с партийцами 10 августа председатель ТИК ДЭГ Олег Артамонов рассказал о подготовке наблюдателей за онлайн-голосованием. По его словам, контроль за ДЭГ будет осуществляться на трех уровнях. Первый — это наблюдение, доступное на специальном портале: наблюдателей этого уровня зарегистрированные кандидаты смогут назначать самостоятельно через портал «Госуслуги». Наблюдатели второго уровня будут находиться в помещении ТИК ДЭГ и видеть все процессы, осуществляемые в комиссии. А третий уровень наблюдения за онлайн-голосованием — это экспертная группа, которая будет иметь доступ к ноде наблюдателя через защищенный канал связи и видеть все действия в блокчейне.

Господин Артамонов призвал партийцев делегировать наблюдателей за онлайн-голосованием всех уровней и в том числе выдвигать подготовленных специалистов в техническую группу. Он также сообщил, что до сентябрьского единого дня голосования система ДЭГ подвергнется двум тестированиям: общественному и внутреннему,— к которым тоже будут привлекать наблюдателей и экспертов.

Елена Рожкова

КОНТЕКСТ **ЦИК И СОВЕТ ФЕДЕРАЦИИ ПОБОРЮТСЯ С «ЭЛЕКТОРАЛЬНЫМИ ТЕРРОРИСТАМИ»**

Председатель комиссии Совета федерации по защите суверенитета Андрей Климов и член Центризбиркома (ЦИК) Игорь Борисов в четверг рассказали на пресс-конференции в ТАСС о внешних угрозах в ходе избирательной кампании 2023 года.

Господин Климов, в частности, сообщил, что США намеревались потратить в 2022–2024 годах на «так называемую поддержку демократии» в России около $9,5 млрд. Господин Борисов, в свою очередь, рассказал, что в ЦИК поступает информация о подготовке зарубежными спецслужбами «электоральных террористов». «У них уже целая профессия возникает такая»,— отметил член ЦИКа. По его словам, недружественные страны, «особо не скрываясь», проводят тренинги «волонтеров» для провокаций во время проведения выборов, но ЦИК и другие избиркомы этому противостоят. В качестве примера подобных защитных мер Игорь Борисов привел установку в Московской области более 119 тыс. камер наружного видеонаблюдения на территориях, прилегающих к избирательным участкам. Также, по его словам, с момента объявления выборов на портал ЦИКа было совершено около 5 млн хакерских атак, но все они были отражены.

Кроме того, добавил член ЦИКа, избиркомы и органы власти совместными усилиями пресекли попытки лиц со статусом иностранного агента войти в составы избирательных комиссий, что противоречит российскому законодательству. При этом, как напомнил господин Борисов, кандидаты-иноагенты имеют право участвовать в выборах при условии, что их статус будет указан в бюллетенях и во всех агитационных материалах. Андрей Климов в связи с этим сказал, что менять это правило законодатели пока не собираются, но могут вернуться к этому вопросу, если того потребует правоприменительная практика.

Ксения Веретенникова

Внук полка

Леонид Зюганов с благословения деда пообещал вернуть Москву москвичам

Кандидат в мэры Москвы, депутат Мосгордумы Леонид Зюганов представил в четверг свою предвыборную программу. Ее базовыми положениями стали реиндустриализация Москвы, ограничение жилой коммерческой застройки и переориентирование городского бюджета на социальные нужды. Политик заверил, что действует самостоятельно, но все же признался, что не стесняется консультироваться и со своим именитым дедом — лидером КПРФ Геннадием Зюгановым.

Для презентации предвыборной программы Леонид Зюганов собрал своих сторонников вечером 10 августа в кинотеатре «Иллюзион» на Котельнической набережной. Вместе с активистами поддержать кандидата в мэры пришли его товарищи по фракции в Мосгордуме и, разумеется, его дед — председатель ЦК КПРФ Геннадий Зюганов.

Заявленную «презентацию в цифровом формате» предваряло видеоинтервью с кандидатом, которое получилось неожиданно откровенным. Начав с программных заявлений, к концу ролика Леонид Зюганов перешел к личному: «Я был бы дураком, если бы не просил совета у Геннадия Андреевича, у деда, который в политике лет пятьдесят». Депутат признался, что первым знакомит именитого предка со своими идеями, хотя и дедушка мнением внука, как выяснилось, не брезгует: «Иногда, без шуток скажу, и он может мне позвонить и посоветоваться по Москве: „Дали данные, что скажешь про них?“ Самые разные вопросы. Но чаще, конечно, звоню ему я».

«Трудно в политике с вашей фамилией?» — сочувствующе поинтересовался интервьюер. «Во всем есть плюсы, во всем есть минусы,— философски заметил главный герой вечера.— Люди очень часто, слыша фамилию Зюганов, думают: „А, какой-то молодой парень, наверное, с золотой ложкой где-то лежал, ничего не делал, нигде не работал“». Впрочем, заверил Леонид Зюганов, когда граждане начинают общаться с ним вживую, то «моментально меняют это мнение».

В доказательство обоснованности этого измененного в правильную сторону мнения депутат сообщил, что всегда выдвигался на выборы честно, «без каких-то списков», и провел под 500 встреч с избирателями в ходе различных кампаний. «Реакция на мою фамилию была всегда положительной,— уверял господин Зюганов.— Более того, я могу сказать, что мы часто пользовались этим моментом. Говорили людям: „К вам во двор приедет Зюганов!“ — но не говорили какой». Этот нехитрый обман, конечно, приходилось потом разоблачать, но люди реагировали на это благожелательно и с интересом, подчеркнул депутат.

От бесед о легендарном деде авторы фильма едва не перешли к обсуждению бога, но тут показ прекратился, и кандидат в мэры вышел на сцену, чтобы презентовать собственно программу, пообещав при этом уложиться ровно в 900 секунд.

На экране загорелись часы, а депутат начал расхаживать под ними и называть разные числа, связанные с теми или иными деталями его плана. Первые цифры — 35 и 8 — означали возраст политика и количество лет, отработанных им в статусе депутата Мосгордумы (а заодно и число внуков «рок-звезды, легенды политики Геннадия Зюганова», не удержался опять от личного кандидат). Следующим числом стал символ бесконечности: «то нереальное число, на которое ориентируется московская мэрия, когда проводит бесконечную уплотнительную застройку», пояснил господин Зюганов-младший, презентовав таким образом ключевые пункты своей программы — «мораторий на коммерческую застройку» и «баланс строительства социальных объектов».

Далее последовали 12 — «разумная этажность для нашего мегаполиса» и 0 — «именно столько публичных слушаний за последние несколько лет прошло в нормальном, живом формате». «Москвичей не слышат, и это одна из самых больших проблем»,— отважно заступился коммунист за простых горожан. После чего в легендарном советском кинотеатре наконец зазвучали и традиционные для КПРФ тезисы о светлом советском прошлом: «В 1970–1980-е годы в Москве работало 3,5 млн человек, 1,8 млн в обрабатывающей сфере — каждый второй! В 2023 году у нас на 7,3 млн работающих только 750 тыс. заняты в обрабатывающей сфере — всего 1 из 10!» Нынешняя же столица, лишенная ряда предприятий и наполненная «бесконечными торговыми центрами и офисами», далека от «мощи советской Москвы 1980 года», почти по-дедовски провозгласил господин Зюганов-младший, родившийся в 1988-м. Поэтому его программа предусматривает еще один мораторий — на перепрофилирование промышленных территорий столицы.

Наконец, итоговыми числами презентации стали 4,1 трлн (бюджет Москвы, который, по мнению коммуниста, следует переориентировать на социальные нужды) и 2023. «Год, в котором есть шанс вернуть будущее, которое у нас украли»,— торжественно, хотя и без особой надежды резюмировал Леонид Зюганов.

Григорий Лейба

В новых регионах все по-старому

Предвыборный опрос ВЦИОМа отдал уверенное лидерство «Единой России»

В четверг в рамках круглого стола Экспертного института социальных исследований (ЭИСИ), прошедшего на площадке МИА «Россия сегодня», был представлен предвыборный опрос ВЦИОМа, проведенный в новых субъектах РФ. Там, по данным социологов, уверенно доминирует «Единая Россия»: во всех четырех регионах ее результат выше 65%. В ДНР и ЛНР на втором месте идет ЛДПР, а рейтинги остальных партий недотягивают даже до пятипроцентного барьера, преодоление которого гарантирует места в парламентах. В Херсонской области его проходит только КПРФ, а в Запорожской — никто, кроме партии власти. Впрочем, сами оппозиционеры считают, что в действительности их показатели в этих регионах выше.

Высокую популярность «Единой России» в новых регионах социологи связывают с ее статусом «партии Путина» ФОТО ДМИТРИЯ ЯГОДКИНА / ТАСС

На круглом столе исследование презентовал представитель ВЦИОМа Михаил Мамонов. Телефонный опрос 4 тыс. респондентов (по 1 тыс. человек на каждой территории) был проведен 1–2 августа, заявленная статистическая погрешность — 3,2%. Его заказчиком выступил ЭИСИ.

Социологи, в частности, спрашивали респондентов о том, собираются ли они принимать участие в осенних выборах. Декларируемая явка в Донецкой и Луганской народных республиках (ДНР и ЛНР) составила 55% и 63% соответственно, в Запорожской области — 69%, в Херсонской — 60%. «Это достаточно высокие показатели. Они точно не ниже, чем в других регионах России»,— прокомментировал господин Мамонов.

Также у жителей новых территорий поинтересовались, за какую партию они бы проголосовали, если бы выборы депутатов их парламентов состоялись в ближайшее воскресенье. На круглом столе Михаил Мамонов представил два показателя, рассчитанные на основе ответа на этот вопрос: проценты от числа тех, кто намерен принять участие в голосовании, и от тех, кто определился со своим выбором. Эти цифры формируют коридор возможного результата партий, пояснил социолог.

Согласно этим данным, во всех четырех субъектах РФ с большим отрывом лидирует «Единая Россия» (ЕР). Так, в ДНР ВЦИОМ дает ей от 69% до 83%, в ЛНР — от 73% до 80%, в Запорожье — от 80% до 89%, в Херсонской области — от 68% до 80%. На втором месте в обеих республиках идет ЛДПР с результатами от 7% до 8% и от 6% до 10% соответственно. Третьей в ЛНР стала КПРФ (от 4% до 5%), балансирующая на грани пятипроцентного барьера, а все остальные партии в ДНР и ЛНР недотягивают и до 5%. В Херсонской области шансы на преодоление барьера есть у КПРФ и «Справедливой России — За правду» (СРЗП): результат коммунистов колеблется в коридоре от 6% до 8%, а справороссов — от 3% до 5%. А вот в Запорожской области его пока преодолевает только ЕР. Одна из причин такого доминирования единороссов на новых территориях — ассоциация ЕР с «партией президента», пояснил Михаил Мамонов: «А показатели президента там крайне высоки».

Свое объяснение высоким результатам ЕР дали на круглом столе заместители секретаря генсовета партии Александр Сидякин (также возглавляет центральный исполком ЕР) и Дарья Лантратова. «Мы фактически шли за нашими военными. Они продвигались — Изюм, Балаклея,— и мы тут же открывали там гуманитарные центры… Я, честно говоря, других партий там не видел в этот момент. Может, они слишком глубоко маскировались»,— заявил господин Сидякин. «Никому ничего не надо рассказывать про нашу партию в новых регионах. Мы уже более полутора лет работаем… Нас знают и ассоциируют не столько с процессом политической борьбы, сколько с реальной помощью»,— добавила госпожа Лантратова.

Впрочем, представители других парламентских партий, опрошенные „Ъ“, имеют собственные версии по поводу итогов опроса ВЦИОМа. Так, секретарь ЦК КПРФ Сергей Обухов считает, что цифры социологов носят установочный характер. «У внутриполитического блока есть установка наказать КПРФ и надуть председателя ЛДПР Леонида Слуцкого. Эту задачу и решают политадминистраторы с помощью установочных для избиркомов данных якобы опросов. К реальным политическим настроениям это не имеет отношения»,— уверен коммунист. Он также считает, что в Херсонской и Запорожской областях «административный аппарат» слабее, чем в ДНР и ЛНР, потому и результаты опроса там отличаются.

«В рамках донецкого консенсуса все партии делают на новых территориях одно и то же — помогают как могут. А население воспринимает это как общую помощь от власти, помощь с Большой земли. И все это перетекает в рейтинг „Единой России“. По-другому это объяснить невозможно»,— рассуждает секретарь президиума центрального совета СРЗП по политическим вопросам Дмитрий Гусев. По его мнению, также на ситуацию оказывает влияние и тот факт, что в рамках «донецкого консенсуса» председатель СРЗП Сергей Миронов призвал отказаться от критики ЕР. Впрочем, судя по исследованиям, проводимым самой партией, показатели эсеров в этих регионах выше, добавляет господин Гусев. И он уверен, что все думские партии пройдут в парламенты новых регионов.

В ЛДПР результаты опроса ВЦИОМа комментируют не столь резко, хотя и там считают, что выводы из него делать рано. «Я ко всем этим историям про первое, второе и третье место отношусь скептично. У нас же не спартакиада. Позицию ЛДПР с 2014 года относительно новых регионов отражает девиз „Мы за русских“. В новых регионах у нас сотни тысяч сторонников. И главное — отмобилизовать их на выборах»,— говорит депутат Госдумы от ЛДПР Станислав Наумов. Он также напоминает, что они вместе с Леонидом Слуцким были соавторами «важных поправок к законопроекту о свободной экономической зоне Донбасса». «Это десятки тысяч рабочих мест в металлургии и угольной отрасли, которые должны занять вернувшиеся с фронта мужчины. Семьи шахтеров и металлургов знают о нашей позиции и поддерживают нас»,— добавляет господин Наумов.

На лучший по сравнению с опросом исход выборов надеются и «Новые люди». «Мы относительно недавно открыли на новых территориях отделения партии, сейчас наращиваем обороты. Ну и конечно, не уверены, что все так плохо, как в этом опросе»,— прокомментировала „Ъ“ данные социологов пресс-служба партии.

Андрей Винокуров,
Ксения Веретенникова

НОВОСТИ

Пробке светит светофор

Водители ждут осложнений на Московском центральном диаметре после запуска М-12

Запуск в сентябре сквозного проезда между Московским скоростным диаметром и платной трассой М-12 может обернуться пробками в черте столицы, предупреждают эксперты. На пересечении Косинского шоссе и Салтыковской улицы, стыкующем скоростные магистрали, мэрия Москвы оставила светофор. Здесь планировалась эстакада, но ее не построили. Столичный ЦОДД обещает настроить движение так, чтобы светофор вызвал минимум затруднений.

Водители опасаются, что проехать в этом месте без пробки скоро станет невозможно
ФОТО АНАТОЛИЯ ЖДАНОВА

Пользователи roads.ru (специализированный информационно-аналитический портал о дорогах) последние недели бурно обсуждают судьбу одного из перекрестков на востоке Москвы — на пересечении Косинского шоссе и Салтыковской улицы. Пока что это обычное пересечение двух городских магистралей. Но менее чем через месяц планируется запустить оставшиеся (в том числе подмосковный) участки платной трассы М-12 «Восток» от Москвы до Арзамаса (вице-премьер Марат Хуснуллин сказал о готовности открыть движение 5 сентября). После этого через перекресток в столицу хлынет весь транспортный трафик с платной трассы М-12 «Восток». По оценкам «Автодора», на старте ежесуточная интенсивность движения составит около 15 тыс. авто, за пять лет вырастет до 30 тыс., а максимально возможная нагрузка дороги — 40 тыс. машин в сутки. В начале сентября столичные власти также планируют открыть оставшиеся участки Московского скоростного диаметра (МСД) рядом с М-12, обеспечив сквозной проезд между трассами М-11 и М-12 через город. На участке МКАД—М-12 столичный ЦОДД Москвы ожидает трафик 124 тыс. авто в сутки.

«Столько денег угрохать в строительство, сделав кучу мостов, многоуровневых развязок и не сделать одну развязку? — возмущается один из участников дискуссии на roads.ru.— В той точке, скорее всего, трафик будет максимальным. Это просто жесть». «Перед этим светофором будет стоять вся новая трасса, в обе стороны,— соглашается другой.— Это какая-то профанация». «Очень сочувствую жителям этих районов, но стоять будут все»,— добавляет еще один участник дискуссии.

Обе трассы властями позиционируются как крупнейшие автодорожные проекты последнего времени: МСД — Москвы, М-12 — федеральных властей. Столичный мэр Сергей Собянин регулярно инспектирует стройку (сейчас достраиваются южные и восточные участки диаметра). Марат Хуснуллин на днях докладывал о ситуации на М-12 президенту РФ Владимиру Путину на совещании по развитию строительной отрасли: 20 декабря, пообещал он, движение откроют от Арзамаса до Казани.

В сентябре 2022 года власти собирались строить эстакаду на месте светофора, который сейчас вызывает столько споров. Градостроительно-земельная комиссия Москвы даже одобрила проект планировки территории развязки. Но до строительства дело так и не дошло. «Проект подготовлен, но находится на согласовании в других органах исполнительной власти города,— сообщили „Ъ“ в пресс-службе Москомархитектуры.— Мы не можем с точностью рассказать о сроках строительства и ввода развязки в эксплуатацию». В «Адресной инвестиционной программе города Москвы на 2022–2025 годы» средства на строительство развязки не предусмотрены, сообщили „Ъ“ в департаменте строительства Москвы.

Столичный ЦОДД пытается найти выход из ситуации. В центре „Ъ“ заявили, что уже анализировали «возможные риски из-за увеличения количества машин после открытия трассы М-12». «Мы предусмотрели открытие дополнительной полосы прямого хода в сторону области, уже ведутся работы с коллегами из департамента капитального ремонта по уширению дороги,— рассказали в ЦОДД.— Мы поменяли режим работы светофоров на данном участке, они работают в адаптивном режиме, подстраиваясь под ситуацию на перекрестке». Важно, чтобы фазы светофора были настроены в приоритете для пропуска трафика на М-12, отмечает источник „Ъ“ в госкомпании «Автодор».

Ситуация будет зависеть от фактического, а не прогнозного трафика, говорит координатор движения «Синие ведерки» Петр Шкуматов. «Проблема еще в станции метро „Улица Дмитриевского“, к которой на этом перекрестке поворачивают автобусы, маршрутки и такси»,— уточнил он. Директор Института экономики транспорта ВШЭ Александр Кулаков говорит, что без эстакады в любом случае будут затруднения. «Для пользователей М-12 светофор точно неудобен,— поясняет он.— А вот Москва, возможно, светофор сохранила намеренно, чтобы ограничивать движение на въезде в город. В какой-то степени это можно назвать конфликтом интересов». Господин Кулаков подчеркивает: в текущем режиме работы светофор сохранять нельзя — нужно уменьшать количество фаз и вводить возможность «протягивать» трафик по Косинскому шоссе со стороны М-12, чтобы не возникало пробок хотя бы по основному ходу трассы.

Иван Буранов

ОРГАНИЗАЦИЯ ДВИЖЕНИЯ МЕЖДУ М-12 «ВОСТОК» И МОСКОВСКИМ СКОРОСТНЫМ ДИАМЕТРОМ

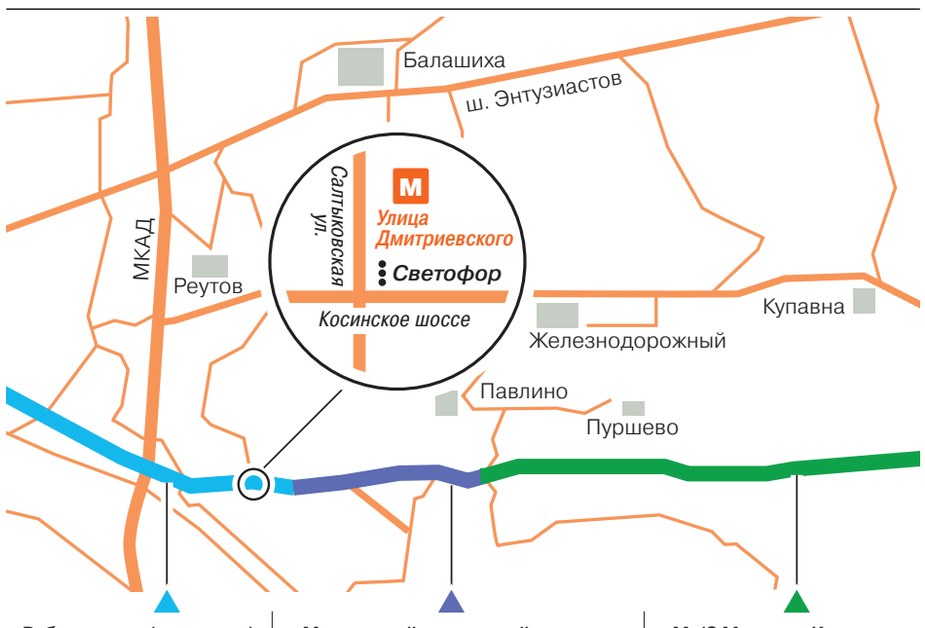

Работающие (открытые) участки Московского скоростного диаметра

Московский скоростной диаметр. Открытие в сентябре участка от Лухмановской улицы до М-12. 124 тыс. авто в сутки

М-12 Москва—Казань. Открытие в сентябре. 15 тыс. авто в сутки

Кто такая Эрис

с1

По данным Роспотребнадзора, в России первые единичные случаи инфицирования вариантом EG.5 зафиксированы в апреле этого года в Москве, Московской области, Санкт-Петербурге, Магаданской и Иркутской областях, Краснодарском крае, республиках Бурятия и Хакасия. Всего за период с апреля по август выявили 17 случаев EG.5, и пока он не получил широкого распространения. Тем не менее в ведомстве признали, что существует вероятность ухудшения эпидемиологической ситуации, связанная с распространением этого варианта, и заверили, что ситуация остается «на строгом контроле».

Согласно последнему отчету ВОЗ, с 3 по 30 июля в мире зафиксировано более 1 млн новых случаев COVID-19; 3,1 тыс. человек скончались. В европейском регионе число новых случаев снизилось в сравнении с предыдущим периодом наблюдения на 66%, а число летальных исходов — на 75%. В России за неделю с 31 июля по 8 августа выявлено 2932 случая инфекции, госпитализировано 922 человека. Умер от болезни в течение июля 251 человек, что на 50% меньше, чем за предыдущий отчетный период.

Симптомы заболевания штаммом EG.5 и его ответвлением Эрис такие же, как и у предыдущих вариантов: кашель, насморк, лихорадка, боль в горле и чувство сдавленности в груди. По оценкам ВОЗ, в целом риск, который представляет EG.5 для населения «на глобальном уровне», расценивается как низкий, что соответствует риску, который представляют другие ныне циркулирующие варианты, отнесенные к категории VOI. «Хотя EG.5 продемонстрировал повышенную распространенность, преимущество в росте и способность ускользать от иммунитета, на сегодняшний день не было сообщений об изменениях тяжести заболевания»,— подчеркнули в ВОЗ. Вместе с тем «из-за своего преимущества в росте и характеристик ускользания от иммунитета» EG.5 может вызвать рост заболеваемости и стать доминирующим в некоторых странах или даже во всем мире.

Молекулярный биолог, научный сотрудник МГУ Сергей Харитонов говорит, что EG.5 заражает людей чуть более эффективно, чем предыдущие варианты, включая прародителя «омикрон». Однако, по словам господина Харитонова, «цифры по заражениям имеют отношение к научной стороне вопроса и не имеют большого значения в контексте опасности коронавируса и мер, которые требуются принять». «Общая ситуация остается сейчас такой же, какой она была полгода назад: всем, кто находится в группах риска — людям пожилого возраста, людям с хроническими заболеваниями,— требуется привиться, чтобы избежать тяжелых последствий инфекции. Остальным тоже не помешает привиться, но новых штаммов опасаться пока не следует»,— заключает эксперт.

Наталья Костарнова

Генпрокуратура подключилась к отключениям

Ведомство намерено разобраться с причинами дагестанских блэкаутов

Генпрокуратура направила в Дагестан комиссию, которая должна разобраться с массовыми отключениями электроэнергии в республике. Генпрокурор Игорь Краснов дал указание оперативно принять меры по восстановлению прав граждан в связи с многочисленными авариями на подстанциях и перебоями в снабжении их электричеством и водой. В качестве одной из причин перебоев с электроснабжением называют хаотичную, иногда стихийную застройку дагестанских пригородов.

Проблеме ветхости местных электросетей уже три десятка лет, всплеск активности внимания к ней со стороны властей совпадает, как правило, с самыми жаркими летними днями, когда измученные многочасовыми или даже многодневными отключениями жители городов и сел решаются на акции протеста. Последняя такая акция прошла в Махачкале в среду. Жители нескольких домов на улице Гаджиева в центре столицы республики перекрыли движение на проезжей части, вооружившись палетами, как щитами. Улаживать ситуацию пришлось министру энергетики и тарифов республики Марату Шихалиеву, работникам мэрии и полицейским.

Отреагировал на происходящее и глава республики Сергей Меликов. Он предостерег дагестанцев от несанкционированных акций протеста: «Такие „формы диалога“ только добавят нам проблем, давая почву нашим недоброжелателям сыграть на проблемах людей в своих нечестных целях, поэтому в дальнейшем они будут пресекаться по всем нормам закона». Комментируя ситуацию с отключениями, господин Меликов напомнил, что проблеме ветхих электросетей уже три десятка лет, а объемы работ и средств, необходимых для ее решения, «слишком велики, чтобы мы могли обещать достичь поставленной цели уже завтра». «Но в ближайшие несколько лет мы эту проблему решим!» — написал он в своем Telegram-канале. В Дагестане реализуются программы повышения надежности электросетей республики в целом и Махачкалы в частности, которые рассчитаны до 2025 года, напомнил он: «В эти дни я обратился к правительству России с просьбой рассмотреть возможность финансирования необходимых работ. Рассчитываю, что это обращение будет поддержано».

Отметим, в последние десятилетия Махачкала и другие города Дагестана столкнулись со скачком численности населения и бурной, иногда бесконтрольной застройкой пригородов, которая в том числе увеличила нагрузку на электросети. Последний раз масштабные дискуссии вокруг темы энергоснабжения имели место прошлым летом, когда из-за жары запылали трансформаторы и силовые кабели. Чиновники и тогда говорили о необходимости серьезных финансовых вложений, замены, развития и модернизации сетей. «Все эти мероприятия практически не проводились последние десятилетия после приватизации городских предприятий»,— сказал тогдашний мэр Махачкалы Салман Дадаев. Обозначила внимание к проблеме прокуратура, суды занялись исками и наложением штрафов в отношении филиала ПАО «Россети Северный Кавказ» — компании «Дагэнерго». Однако спустя год с приходом аномальной жары все повторилось.

От массовых и продолжительных отключений страдают жители не только дагестанской столицы. В минувшую среду на подстанции «Дербент» произошло возгорание в кабельном канале, без электричества остались более 30 тыс. абонентов в южной части города и в населенных пунктах Дербентского района. Остановились обесточенные насосные станции, властям пришлось заняться организацией подвоза воды жителям. От отсутствия света в домах и безводья страдает и город-спутник Махачкалы Каспийск. Горожане жалуются не только на аварийные отключения, но и на плановые, веерные, о которых энергокомпания, однако, не предупреждает заранее.

В четверг в Махачкале внепланово заседал правительственный оперативный штаб. По состоянию на 11:00 10 августа, доложили чиновники, без электроснабжения оставались около 42 тыс. человек в Дербенте, около 10 тыс.— в Махачкале, 5 тыс.— в Магарамкентском районе, 3,6 тыс.— в Кумторкалинском.

В ответ на призыв премьера Абдулмуслима Абдулмуслимова наладить обратную связь с населением гендиректор ПАО «Россети Северный Кавказ» Роман Левченко заверил, что «вопрос будет отработан с ответственными лицами». «Главное, почему вчера граждане вышли на улицы Махачкалы? Это отсутствие обратной связи»,— сказал господин Абдулмуслимов. «Согласен»,— ответил господин Левченко. Отметим, отсутствие обратной связи обсуждалось и прошлым летом.

Направленная в Дагестан комиссия Генпрокуратуры будет разбираться в причинах и обстоятельствах произошедшего вместе с представителями Минэнерго России, Ростехнадзора и «Россетей». Однако предварительные выводы уже сформулированы: «Складывающаяся ситуация обусловлена прежде всего хаотичной многоэтажной застройкой, не рассчитанной мощностью энергообъектов и незаконными подключениями к электросетям».

По словам замминистра энергетики России Евгения Грабчака, прокомментировавшего ситуацию в эфире «России 24», перебои в электроснабжении в республике связаны с недоинвестированием в электросетевой комплекс региона из-за неплатежей. Запланирована программа реконструкции, сообщил он, ожидается выделение бюджетных средств. Однако ждать полноценного решения проблемы, судя по названным срокам, дагестанцам придется еще как минимум четыре года.

Юлия Рыбина, Махачкала

Украина внезапно напала на Россию

За не предотвращенные при этом потери будут судить российских офицеров

Как стало известно „Ъ“, суд в Москве рассмотрит первое уголовное дело о нарушении правил боевого дежурства по отражению внезапного нападения на территорию РФ (ч. 2 ст. 340 УК РФ), совершенное после начала специальной военной операции. Два старших офицера российской армии обвиняются в том, что не смогли предотвратить обстрел ВСУ своей части, в том числе склада боеприпасов в Белгородской области. В результате взрывов погибли семеро военнослужащих и было уничтожено 15 единиц различной военной техники. Из-за определенной секретности дела разбирательство, скорее всего, пройдет в закрытом режиме, а публичным станет оглашение резолютивной части судебного решения.

Военная прокуратура, утвердив обвинительное заключение, передала во 2-й Западный окружной военный суд уголовное дело в отношении подполковника Анатолия Бондарева и майора Дмитрия Дмитракова. Окружным военным следственным управлением СКР они обвиняются в совершении преступления, предусмотренного ч. 2 ст. 340 (нарушение правил несения боевого дежурства по обнаружению и отражению внезапного нападения на Российскую Федерацию, повлекшее тяжкие последствия) УК РФ. Ранее в обвинении была еще ч. 3 ст. 286 (превышение должностных полномочий, повлекшее тяжкие последствия) УК РФ, но впоследствии ее признали излишне вмененной. Из карточки дела на официальном сайте суда следует, что дело принято к производству, но конкретному судье пока не распределено.

По данным „Ъ“, в основу расследования легли события, произошедшие вскоре после начала СВО. 27 апреля 2022 года после многочисленных публикаций в соцсетях видео и фотоматериалов о взрывах и пожарах в районе села Старая Нелидовка Белгородской области губернатор региона Вячеслав Гладков сначала подтвердил информацию о возгорании, а потом сообщил, что «открытое горение» на находившемся там складе боеприпасов «ликвидировано», а разрушения «жилых домов и построек нет». «По докладу главного начальника МЧС по Белгородской области Сергея Потапова, пострадавших среди мирного населения нет»,— написал в своем Telegram-канале господин Гладков.

Потерь же среди военнослужащих избежать не удалось. По версии следствия, преступные действия майора Дмитракова привели к гибели семерых военнослужащих и ранениям еще 43 человек. Кроме того, противником были уничтожены 15 и повреждены еще 30 единиц военной техники, остаточная стоимость которой составляет 89 млн руб. Эти данные были опубликованы тем же окружным военным судом, в котором защита Дмитрия Дмитракова обжаловала арест его подержанного автомобиля Toyota Corolla стоимостью 617 500 руб. для погашения ущерба по уголовному делу. Впоследствии фигурантом расследования стал один из командиров части подполковник Бондарев, очевидно, не проследивший за действиями подчиненного по организации ее защиты, в том числе от ударов с использованием ракет и артиллерии.

Майора Дмитракова по ходатайству следствия арестовали. Был ли взят под стражу его начальник, остается неизвестно, во всяком случае, в отличие от майора действия следствия и судов он не обжаловал. Следствие же вначале велось в Белгородской области, а потом было передано из гарнизонного следственного отдела СКР в управление комитета по Западному военному округу. Майора соответственно отправили в Санкт-Петербург, где он и находился до недавнего времени в СИЗО.

В итоге прокуратура согласилась с выводами следствия о том, что офицеры нарушили правила несения боевого дежурства — по ст. 340 УК РФ им грозят десятилетние сроки. Отметим, что ч. 2 данной статьи впервые применяется в следственно-судебной практике. Более того, во время частичной мобилизации осенью прошлого года в ст. 340 были внесены дополнения, по которым нижний порог ответственности за это преступление в период ведения боевых действий был установлен в пять лет (прежде его не было). По некоторым данным, к подсудимым еще и заявлен иск о возмещении вреда на всю сумму причиненного ущерба.

Представители обвиняемых и военного следствия от комментариев воздержались.

Николай Сергеев, Сергей Машкин

мировая политика

Арцах против Карабаха

Карабахский кризис разносят по миру

Паузу в переговорах об азербайджано-армянском мире заполнили скандалы и споры по поводу ситуации в Нагорном Карабахе. Ереван и власти непризнанной Нагорно-Карабахской республики (НКР) обвиняют Азербайджан уже не просто в блокаде НКР, а в геноциде. Их в этом поддержал первый прокурор Международного уголовного суда Луис Морено Окампо. Баку на уступки идти не собирается и методично повторяет, что вопрос должен решаться внутри страны, а у карабахских армян два пути — стать гражданами Азербайджана или уехать.

Буря во время затишья

В интенсивных азербайджано-армянских мирных переговорах возникла пауза — последний контакт состоялся в Москве в конце июля. На фоне дипломатического штиля особенно заметен шквал заявлений и обвинений, связанных с ситуацией вокруг Нагорного Карабаха.

Ереван и Степанакерт (азербайджанское название — Ханкенди), напомним, обвиняют Азербайджан в более чем восьмимесячной блокаде НКР. Она началась с того, что экоактивисты в декабре прошлого года заблокировали единственную дорогу, связывающую непризнанную республику с Арменией. В апреле в Лачинском коридоре (связывает Армению с НКР) появился полноценный азербайджанский контрольно-пропускной пункт, свободно проехать через который могут не все. К примеру, в прошлом месяце азербайджанские власти задержали 68-летнего Вагифа Хачатряна. В автомобиле Международного комитета Красного Креста (МККК) его везли на лечение в Армению, но не довезли. В Баку заявили, что он задержан, поскольку фигурирует в уголовном деле о геноциде, связанном с событиями еще первой карабахской войны. Задержание вызвало скандал и новые взаимные претензии.

Баку обвинения в блокаде отметает, заявляя, что пост в Лачине стоит на законных основаниях, связанных с тем, что больше никто, включая Армению, не оспаривает принадлежность всего Карабаха Азербайджану. Армянский премьер Никол Пашинян в этом году не раз выступал с заявлениями о признании Ереваном территориальной целостности Азербайджана, из чего следовало: армянская сторона признает весь Нагорный Карабах, включая пока неподконтрольную Баку его часть, территорией соседней страны.

Россия, напомним, исходит из этой же позиции. Глава четвертого департамента стран СНГ МИД России Денис Гончар, комментируя в опубликованном 4 августа интервью ТАСС ситуацию в мирных переговорах, отметил: «Предстоит еще найти развязки по ряду сложных тем. Важнейшей из них является проблематика обеспечения безопасности и соблюдения общепризнанных прав армянского населения Нагорного Карабаха в рамках правового поля Азербайджана».

Власти НКР и местные политики с этой позицией не согласны категорически. Они активно продвигают линию о собственной субъектности, а параллельно пытаются интернационализировать вопрос, очевидно, надеясь сломать игру Баку, где называют проблему карабахских армян своим внутренним делом. Текущая неделя в этом смысле выдалась яркой и громкой. Тему «геноцидальной политики» Азербайджана поднимали и Ереван, и Степанакерт.

Глава армянского МИДа Арарат Мирзоян 9 июля созвонился с министрами иностранных дел Болгарии, Греции, Испании и Литвы Марией Габриэль, Йоргосом Герапетритисом, Хосе Мануэлем Альбаресом Буэно, Габриэлюсом Ландсбергисом, а также с и. о. заместителя госсекретаря США по делам Европы и Евразии Юри Ким.

Каждый собеседник услышал от министра Мирзояна рассказ «об обострении ситуации в Нагорном Карабахе, сложившейся вследствие незаконного блокирования Азербайджаном Лачинского коридора». В разговоре с Марией Габриэль Арарат Мирзоян указал на необходимость «предотвращения осуществления истинного намерения Азербайджана, а именно проведения этнической чистки в Нагорном Карабахе».

Докричаться до ООН

Президент НКР Араик Арутюнян 8 августа обратился к ООН с призывом срочно повлиять на Азербайджан и обязать его разблокировать Лачинский коридор. Он призывал незамедлительно созвать заседание Совбеза ООН «для обсуждения вызванных блокадой Арцаха (армянское название Карабаха.— **„Ъ“**) геноцида и гуманитарной катастрофы, а также принять резолюцию, обязывающую Азербайджан незамедлительно разблокировать Лачинский коридор и восстановить его функционирование».

Кроме того, лидер НКР просит срочно вмешаться в ситуацию Россию, США, Францию, Евросоюз, Совет Европы, а также Армению. «Блокада Лачинского коридора не является единичным эпизодом: ее следует рассматривать как составную часть спланированной широкомасштабной и скоординированной политики Азербайджана, направленной на уничтожение народа Арцаха как такового»,— отмечается в послании господина Арутюняна (цитата по Arm-Info).

К армянскому руководству Араик Арутюнян обратился отдельно: «Ни одно заявление или действие не должно ставить под сомнение право народа Арцаха на самоопределение или способствовать дальнейшим агрессивным действиям Азербайджана».

Эти слова однозначно считываются как призыв не педалировать тему территориальной целостности Азербайджана. «Президент Арцаха сказал, что никто не имеет права от имени Арцаха такие заявления делать. Нужно прямо сказать: эти заявления руководства Армении ни о чем. Юридической силы они не имеют. Это заявления отдельного человека, у которого нет ни легитимных, ни моральных полномочий принимать такие решения от имени всего армянского народа, а не только граждан Армении. Потому что Арцах — это вопрос армянского мира в целом»,— прокомментировал „Ъ“ трения в отношениях Еревана и Степанакерта бывший премьер НКР Рубен Варданян.

Очень кстати для НКР и армянской стороны, как минимум в информационном плане, оказался доклад, подготовленный и обнародованный 7 августа первым прокурором Международного уголовного суда Луисом Морено Окампо. Господин Окампо во введении отмечает: его цель — объяснить, почему действия Азербайджана «следует считать геноцидом против этнических армян Нагорного Карабаха». «Здесь нет крематориев и атак с применением мачете. Голод — это невидимое оружие геноцида. Без немедленных кардинальных изменений эта группа армян будет уничтожена в течение нескольких недель»,— пишет автор. Луис Морено Окампо отмечает, что «готов помочь любой стороне, стремящейся предотвратить уничтожение армянского населения в Нагорном Карабахе».

Документ разошелся на цитаты в армянских СМИ и не остался незамеченным в Азербайджане. Помощник президента Азербайджана Хикмет Гаджиев заявил, что документ носит предвзятый характер и искажает реальную ситуацию, содержит серьезные фактические и юридические ошибки. «Азербайджан продолжит свои последовательные усилия по установлению прочного мира в регионе Южного Кавказа и обеспечит реинтеграцию армян, проживающих в карабахском регионе, обеспечивая их права, безопасность и обязанности в соответствии со своей конституцией»,— сказал Хикмет Гаджиев (цитата по Turan.az).

Азербайджанский президент Ильхам Алиев в опубликованном 1 августа интервью Euronews довольно жестко обозначил подход Баку к ситуации: «Люди, которые живут в Карабахе на территории, которая сейчас временно контролируется российскими миротворцами, находятся в Азербайджане. Им предстоит сделать выбор: оставаться здесь жить в качестве наших граждан и этнического меньшинства — знаете, у нас их много,— или уехать».

Баку слезам не верит

В Москве обстановку оценивают как очень сложную и считают, что Баку на уступки не настроен. «Все попытки ситуацию как-то успокоить, которые предпринимаем мы, западники, международные организации, ни к чему не приводят. Баку не сдает назад»,— говорит собеседник „Ъ“ в российских госструктурах, знакомый с ситуацией в регионе. При этом, отмечает он, власти НКР также упираются. В пример он привел сюжет с предложенным Баку альтернативным маршрутом снабжения Нагорного Карабаха — через Агдам. Степанакерт это предложение отверг.

«Обсуждение темы задействования других коммуникаций в регионе может стать возможным после открытия Лачинского коридора и восстановления полного контроля над этим маршрутом со стороны Российского миротворческого контингента, согласно шестому пункту Трехстороннего заявления от 9 ноября 2020 года»,— отметил в комментарии „Ъ“ посол президента НКР по особым поручениям, экс-министр иностранных дел непризнанной республики Масис Маилян.

Чиновник называет проблему не гуманитарной, а политической: «Отсутствие продовольствия, медикаментов и предметов первой необходимости является следствием искусственно созданной незаконной блокады со стороны Азербайджана. В Баку используют блокаду в качестве оружия и средства оказания давления на народ Нагорно-Карабахской республики, чтобы заставить наших граждан отказаться от своих коллективных прав, в первую очередь от реализованного права на самоопределение. Таким образом, Азербайджан использует страдание людей и им же созданную гуманитарную катастрофу для достижения своих политических целей».

Рубен Варданян продолжает: «Есть Лачинский коридор. Почему они меняют Трехстороннее заявление (лидеров РФ, Армении и Азербайджана в ноябре 2020 года.— **„Ъ“**) в одностороннем порядке? Почему вообще Азербайджан должен определять, что давать, что не давать? Как можно доверять Азербайджану, если они не держат свое слово даже по тем пунктам, которые подписали».

Собеседник в российских госструктурах полагает, что дорога через Агдам в итоге будет открыта. По его словам, глава МИД РФ Сергей Лавров предлагал вариант, на который поначалу согласились было и азербайджанская сторона, и карабахцы. Его суть состояла в том, чтобы открылась дорога через Агдам и по ней начался завоз всего необходимого через МККК. А ровно через сутки после начала движения в этом месте, согласно предложению Москвы, возобновлялось и движение в Лачинском коридоре. «Такой вариант был в высокой степени готовности»,— говорит источник „Ъ“.

Но, по его словам, Степанакерт потом выдвинул условие, чтобы Лачин открылся не через 24 часа, а сразу, затем НКР заявила, что через Агдам не должны поставляться товары азербайджанского происхождения, потом случился скандал с Вагифом Хачатряном, чьего немедленного освобождения потребовали власти НКР. В итоге компромисса не получилось.

В НКР надеются, что давление на Баку возрастет. «Ожидаем, что международные структуры и руководители государств перейдут от слов к делу, чтобы положить конец международным преступлениям, совершаемым Азербайджаном в отношении НКР и его народа»,— говорит Масис Маилян.

Реальность же заключается в том, что никто из игроков, конкурирующих друг с другом за влияние в регионе, не выглядит готовым выйти за пределы вербального воздействия на Азербайджан. Россия, ЕС и США ведут себя аккуратно, стараясь не спугнуть потенциальный мирный договор между Баку и Ереваном, и параллельно соревнуются за право стать главным миротворцем.

Владимир Соловьев

Где деньги, Джо

Республиканцы убеждают себя и общественность в неотвратимости импичмента президенту США

В Конгрессе США опубликовали очередную порцию компромата об иностранном бизнесе сына президента США Джо Байдена — Хантера. Согласно документу, речь идет о многомиллионных переводах на счета Байденов из России, Казахстана, Украины. Кроме этого выяснилось, что с бизнесменами, отправлявшими деньги, господин Байден лично встречался, будучи вице-президентом. Демократы оправдываются тем, что указанные трансакции не были предназначены политику, а что до встреч, то там он говорил лишь о «мире и погоде». Республиканцы с подобной аргументацией не согласны и угрожают выяснить все обстоятельства в ходе импичмента.

Комитет Палаты представителей США по надзору, который проводит расследование по подозрениям в финансовых махинациях семьи президента Байдена, опубликовал очередную докладную записку, содержащую информацию о банковских операциях по этому делу. В документе утверждается, что сын президента Хантер Байден и его деловые партнеры получали десятки миллионов долларов от российских, украинских и казахстанских олигархов в то время, когда Байден-старший занимал пост вице-президента (2009–2017 годы).

Речь идет о переводах «из России, Казахстана и Украины… на сумму более $20 млн». В частности, бизнесвумен Елена Батурина, по информации комитета, перечислила $3,5 млн на счет фиктивной компании Rosemont Seneca Thornton, принадлежащей Хантеру Байдену и его партнеру. Предполагается, что фирма была создана исключительно для отмывания денег. В документе также упоминаются трансакции от украинского олигарха и владельца компании Burisma Николая Злочевского. И, по данным законодателей, вскоре после первых платежей Джо Байден (на тот момент, напомним, вице-президент) посетил Украину.

«В апреле 2014 года казахстанский олигарх (Кенес Ракишев.— **„Ъ“**) перечислил точную стоимость спорткара Байдена-младшего на банковский счет»,— говорится и о связях с казахстанским предпринимателем. Причем в феврале 2014 года Хантер Байден встретился с этим же бизнесменом, который «тесно сотрудничал с премьер-министром Казахстана Каримом Масимовым», в отеле в Вашингтоне. После переводов «президент Байден обедал с ними (отправителями денег.— **„Ъ“**) весной 2014 и 2015 годов в Вашингтоне», указано в документе.

Там же приводятся слова главы комитета Палаты представителей Джеймса Комера о том, что «Хантер Байден продавал как „бренд“» влияние своего отца.

Документ, опубликованный в среду, стал продолжением скандала, который разгорелся неделей ранее, когда в Конгрессе заслушали новые показания под присягой бывшего делового партнера Хантера Байдена Девона Арчера. Среди прочего в своем выступлении бизнесмен заявил, что, общаясь с деловыми партнерами, Хантер упоминал о Джо Байдене «каждый день… иногда давал понять, что разговаривает со своим отцом (о сделках.— **„Ъ“**), а иногда ставил его на громкую связь». Это противоречит более ранним заявлениям Джо Байдена, который утверждал, что никогда не обсуждал с сыном бизнес.

Президент США Джо Байден (справа) раньше утверждал, что никогда не обсуждал со своим сыном Хантером (слева) его бизнес, однако в Конгрессе готовы доказать обратное
ФОТО ANDREW CABALLERO-REYNOLDS / AFP

Консерваторы и демократы восприняли информацию по-разному. Так, активно освещает дело ведущий консервативный телеканал Fox News. В частности, журналист телеканала попытался получить комментарий у самого Джо Байдена. На вопрос о предполагаемых связях с бизнесом сына американский президент раздраженно ответил: «Я знал, что у вас будет паршивый вопрос…. Это неправда». После этого глава Белого дома демонстративно ушел.

Либеральные и центристские СМИ предпочитают тему не педалировать. В частности, ABC News отмечает, что в претензиях законодателей-республиканцев нет ничего нового.

Кроме того, на упомянутых встречах с бизнесменами Джо Байден не говорил ни о чем, кроме «мира… погоды, а затем все ушли», ссылается ABC на показания бывшего бизнес-партнера Хантера Байдена и приводит слова представителя Белого дома Яна Сэмса о том, что республиканцы в Палате представителей «не могут доказать, что президент Байден сделал что-то не так». Чиновник также упрекнул республиканцев в том, что вместо «реальной помощи американскому народу» консерваторы занимаются «партийными играми и политическими атаками».

Без прямых доказательств любые нападки на нынешнего президента ничтожны, уверена и экс-спикер Палаты представителей влиятельная демократка Нэнси Пелоси, которая не раз инициировала импичмент — только в отношении предыдущего президента Дональда Трампа. В ходе недавнего интервью телеканалу MSNBC она не смогла сдержать раздражения из-за вопроса о семействе Байден, назвав попытки республиканцев довести дело до импичмента несерьезными, а также «отвлекающей тактикой». По ее мнению, республиканцам просто-напросто «нечего предложить американскому народу».

Консерваторы в Конгрессе в ответ ссылаются на законодательство США и настаивают, что это «ничтожное утверждение, которое не прошло бы ни с одним другим американцем, если бы члены его семьи принимали иностранные платежи или взятки». «Закон признает, что платежи членам семьи с целью коррупционного влияния на других могут представлять собой взятку»,— считают республиканцы. Закон, по их словам, предостерегает от выплат родственникам, если они используются «как косвенный способ коррумпированного влияния на должностное лицо».

Спикер Палаты представителей Кевин Маккарти во вторник также заявил, что у республиканцев достаточно оснований для запуска импичмента. В интервью Fox News господин Маккарти отметил, что импичмент, о возможности запуска которого он уже говорил в конце июля, «дает Конгрессу, республиканцам и демократам из их комитета возможность получить информацию». Если же Байденам нечего скрывать — пусть предоставят выписки со своих банковских счетов, подытожил он.

О грядущей процедуре импичмента заявил и сенатор-республиканец Джош Хоули. «Это не иллюзия, когда вице-президент Соединенных Штатов появляется на ужине с Хантером Байденом и руководителями Burisma. Это не был призрак, он не прошел сквозь дверь… Он обедал с руководителями (компаний.— **„Ъ“**)… Он разговаривал по телефону... Это показывает нам, что все, что заявлял Байден, повторяли за ним в Белом доме,— абсолютная ложь... Это действительно экстраординарно… и это четко показывает, что нам придется провести здесь расследование в рамках импичмента, чтобы получить факты и выяснить, является ли президент коррумпированным, потому что день ото дня это выглядит все более вероятным»,— заключил он.

Доставляет Хантер Байден проблемы отцу и на другом фронте. Еще 2 июля Секретная служба обнаружила в Белом доме подозрительный белый порошок, оказавшийся кокаином. Незадолго до этого, как утверждала консервативная газета The New York Post (NYP), в здании гостил сын президента. Уже 13 июля Секретная служба отчиталась о завершении расследования и заверила, что не смогла выяснить, как кокаин оказался в резиденции президента. Тем не менее консерваторы решили так просто не оставлять эту историю.

Пока конгрессмены копались в «грязных деньгах» семейства Байден, узкопрофильный журнал Soldier of Fortune выпустил эксклюзив, в котором утверждается, что Секретная служба установила человека, который пронес в Белый дом пакет с кокаином, и доложила об этом президенту. Автор публикации и издатель журнала Сьюзан Кац Китинг отметила, что три анонимных собеседника издания независимо друг от друга назвали одно и то же имя провинившегося. Однако с общественностью она решила этой информацией не делиться. «Если хотите знать имя, спросите Джо Байдена»,— сказал один из ее источников.

Спустя несколько дней тему подхватила NYP, которая со ссылкой на Soldier of Fortune отметила, что кокаин в Белый дом пронес «кто-то из окружения семьи Байдена». Хотя в материале не содержалось никакой добавленной информации, возмущенная общественность начала цитировать именно консервативную NYP, которая, видимо, показалась ей более заслуживающей доверия.

Между тем ни расследование конгрессменов, ни кокаиновая история пока не привели к какому-либо обвалу популярности главы Белого дома. Так, рейтинг одобрения президента Байдена стабильно держится ниже 50% и колеблется в августе в районе 38–44%. В потенциальном противостоянии с республиканцем Дональдом Трампом, согласно исследованиям, у действующего президента также наблюдается практически паритет. А по августовским опросам он и вовсе может довольствоваться преимуществом на уровне статистической погрешности в 1%.

Екатерина Мур,
Вашингтон

Наталья Волкова,
КОРРЕСПОНДЕНТ РУСФОНДА

Подмена гарантий

Жилищный сертификат сироте добавит проблем

4 августа окончательно был принят закон №461-ФЗ «О внесении изменений в Федеральный закон „О дополнительных гарантиях по социальной поддержке детей-сирот и детей, оставшихся без попечения родителей“». Он повсеместно вводит сертификаты на покупку жилья для людей старше 23 лет, имеющих статус сироты, при условии, что их заработная плата выше прожиточного минимума. Это кажется хорошей новостью: получение жилья в натуральном виде может растягиваться надолго. Сейчас в жилищной очереди стоят около 290 тыс. детей-сирот, большая часть из которых достигла совершеннолетия еще до 2020 года. Однако новация вызывает опасения экспертов. Алексей Головань, руководитель благотворительного центра помощи и поддержки выпускников детских домов «Соучастие в судьбе», рассказал Русфонду об опасностях нововведения.

Жилье сиротам государство обязано предоставлять по достижении ими совершеннолетия. Приняв закон о сертификатах, государство признает, что не способно обеспечить жильем сирот как минимум до 23 лет. Закреплять это государственное бессилие законом, считает Алексей Головань, ошибочно.

Во-первых, гарантированное государством жилье для сирот подменяется совершенно другим механизмом: деньгами, на которые молодые люди могут сами приобрести жилье.

— Действующая рабочая схема, предоставление квартиры сироте в специализированный наем на определенный срок, во время которого с жильем ничего сделать нельзя — только жить в нем, дополняется схемой, от которой в свое время отказались: жилье в собственности сразу, без охранного периода,— объясняет Головань.— Но покупка жилья — это рыночная сделка, которая несет в себе риски. В случае квартиры это большие риски: молодой человек, не имеющий опыта и родственников, которые могли бы помочь, рискует жилье потерять.

Во-вторых, Алексей Головань предполагает, что вырастут риски мошеннических действий с сертификатами и с жильем, приобретаемым с их помощью. В-третьих, государство не сможет контролировать качество недвижимости: действие сертификата простирается на всю страну, и покупать квартиры теперь можно в любом регионе — кто узнает, что за жилье купит молодой человек?

Справедливости ради надо сказать, что до принятия федерального закона жилищный сертификат уже был опробован более чем в 40 регионах России. С мест рапортуют: криминальных случаев нет. Однако программа работала в ручном режиме, индивидуально: каждый претендент на сертификат тщательно проверялся, осуществлялся контроль за купленным имуществом. Массовость применения сертификатов ослабит контроль и даст возможность мошенникам активизироваться. Надо понимать также, что во многих регионах размер сертификата оказался меньше реальной стоимости жилья на рынке.

— Ко мне обратилась девушка из Тверской области, живущая в одном из районных центров,— рассказывает Алексей Головань.— Ей выделили сертификат на 2,2 млн руб.— за эту сумму она может купить благоустроенное жилье только на периферии. А молодой человек из Московской области сообщил, что подыскал жилье на ту сумму, которую ему на словах обещали сотрудники опеки, но, когда пришло время покупать, выяснилось, что сертификат на 600 тыс. руб. меньше обещанного. Для сироты это гигантские деньги. Получается, выпускники детдомов будут вынуждены искать дополнительные средства, брать кредиты, чтобы купить нормальное жилье. Кстати, услуги риелтора в стоимость сертификата не включены — эти расходы тоже ложатся на плечи покупателя-сироты. Так государственная гарантия на благоустроенное жилье для сирот заменяется государственным софинансированием покупки жилья сиротой.

И наконец, очередь на жилье — уменьшится ли она от введения жилищных сертификатов? Алексей Головань полагает: нет, если объем финансирования жилья для сирот останется прежним. Лишних квартир для сирот не появится оттого, что искать их будут не госслужащие, а сами сироты.

Привязанность

Дашу Филиппову спасет внутривенное питание

Даша привыкла к тому, что двадцать четыре часа в сутки привязана к стойке от капельницы
ФОТО НАДЕЖДЫ ХРАМОВОЙ

Девочке из села Турунтаева в Бурятии всего четыре месяца, и она никогда в жизни толком не ела. Немножко смеси, немножко сцеженного материнского молока, но основное Дашино питание парентеральное, то есть через катетер в подключичной вене питательные вещества поступают непосредственно в кровь. Так происходит потому, что еще до рождения у девочки случилась кишечная непроходимость и на второй день жизни врачам пришлось удалить малышке почти весь тонкий кишечник. Осталось всего 15 см. Этого недостаточно, чтобы ребенок получал необходимые питательные вещества. Особенно от недостатка питания страдает развитие нервной системы. Раньше дети с синдромом короткой кишки становились тяжелыми ментальными инвалидами. Теперь все можно исправить, если вводить питательные вещества через вену, а когда ребенок подрастет и окрепнет — удлинить кишечник.

Каждый день Мария, Дашина мама, смешивает для дочери еду. Это не выглядит как еда, выглядит как лекарство. Флаконы с витаминами, флаконы с микроэлементами, белки, жиры, углеводы, а выглядит все как вода. Питательные вещества нужно тщательно отмерить и смешать в специальном пакете. Пакет желтый, величиною чуть поменьше, чем лист формата А4. Сколько там? Литр? По расчетам врачей, Даша должна получать чуть меньше литра внутривенного питания в сутки. Кто постарше помнит: в таких мягких пакетах раньше продавалось молоко, может быть, и сейчас продается. Но у Даши в пакете не молоко, а те полезные вещества, которые извлек бы из молока и доставил бы в кровь отсутствующий у девочки кишечник.

Этот желтый пакет Мария вешает на стойку капельницы и присоединяет к инфузомату. Инфузомат — это такой прибор, который дозирует питательные вещества так, чтобы круглые сутки поступали в кровь равномерно, как постепенно поступали бы из Дашиного кишечника, если бы он был. Инфузомат небольшой, величиной с пачку печенья, может быть, с две пачки печенья, смотря какое печенье.

В инфузомат еще надо вставить специальный шприц, в котором механизм инфузомата медленно движет поршень. С чем бы сравнить шприц? Он довольно большой, как королевского размера шоколадный батончик. Никаких этих сладостей Даша не попробует в обозримом будущем, лучше даже, когда она начнет понимать речь, не рассказывать ей, что сладости существуют.

Инфузомат тоже устанавливается в стойку от капельницы. От него идет трубка, она подсоединена к катетеру в подключичной вене девочки. Но катетера не видно под одеждой. Даша привыкла к нему. Привыкла к тому, что двадцать четыре часа в сутки привязана к стойке от капельницы. Когда Даша научится ползать, она будет ползать вокруг стойки с желтым мешком и инфузоматом. Когда научится ходить, будет идти, а мама будет катить стойку рядом. Некоторые особенно шаловливые дети научаются кататься на стойке как на самокате. Но это если не повезет и операцию по реконструкции Дашиного кишечника придется откладывать до того возраста, когда дети становятся шаловливыми. А может и повезти. Может быть, через полгода врачи обследуют Дашу и решат, что операция по реконструкции кишечника уже возможна. Тогда девочку прооперируют, и она станет жить более или менее нормальной жизнью, не привязанная к стойке с инфузоматом и желтым пакетом.

Важно, где Даша проведет это время. Как-то так устроено, что в больнице парентеральное питание полагается детям с синдромом короткой кишки бесплатно, а дома обеспечения приходится добиваться не один месяц.

Из четырех месяцев своей жизни два Даша уже провела в московской клинике, а еще два путешествовала из больницы в больницу в родной Бурятии. Это очень плохо, когда ребенок живет в больнице. В больницах дети плохо развиваются, мало растут и заражаются больничными инфекциями. Да и просто представьте себе: почти год в больнице! Это если повезет.

А должно повезти. Со временем Дашин кишечник вырастет. Недостаточно, но значительно: в длину — раза в полтора. Но дело в том еще, что он вырастет не только в длину, но и в ширину. У детей с короткой кишкой именно в ширину кишечник растет особенно быстро — это естественная компенсаторная функция организма. Если объяснять совсем просто, то участок кишки вырезают, разрезают вдоль на два лоскута и из каждого лоскута сворачивают трубку. Трубки сшивают вместе. Получается вдвое тоньше, но вдвое длиннее, чем было. Нормальные размеры кишечника практически восстанавливаются.

Надо только дожить до этого. Дотерпеть привязанной к стойке с желтым мешком и инфузоматом так, чтобы от недостатка питания не страдал мозг и нормально развивалась нервная система.

Инна Кравченко, Москва

КАК ПОМОЧЬ | **ДЛЯ СПАСЕНИЯ ДАШИ ФИЛИППОВОЙ НЕ ХВАТАЕТ 777 244 РУБ.**

Хирург Российской детской клинической больницы Юлия Аверьянова (Москва): «У Даши в результате обширного некроза удалили практически весь тонкий кишечник. Сформировался синдром короткой кишки в ультракоротком варианте. Получать и усваивать полноценное питание ребенок не может. Мы наладили Даше систему парентерального (внутривенного) питания. По жизненным показаниям девочке необходимы парентеральные смеси, лекарственные препараты и расходные материалы. Только так она сможет расти, набирать вес и развиваться».

Стоимость лекарств, внутривенного питания и расходных материалов для его введения на полгода 1 798 244 руб. Компания, пожелавшая остаться неназванной, внесла 1 млн руб. Телезрители ГТРК «Бурятия» соберут 21 тыс. руб. Не хватает 777 244 руб.

Дорогие друзья! Если вы решили спасти Дашу Филиппову, пусть вас не смущает цена спасения. Любое ваше пожертвование будет с благодарностью принято. Деньги можно перечислить в Русфонд или на банковский счет Дашиной мамы — Марии Юрьевны Филипповой. Все необходимые реквизиты есть в Русфонде. Можно воспользоваться и нашей системой электронных платежей, сделав пожертвование с банковской карты, мобильного телефона или электронной наличностью, в том числе и из-за рубежа *(подробности на rusfond.ru)*.

Экспертная группа Русфонда

Аню Федорину ждут на реабилитацию в октябре

НАДЕЖДА ХРАМОВА

4 августа на rusfond.ru, в „Ъ“ и в эфире ГТРК «Чувашия» мы рассказали историю пятилетней Ани Федориной из Чувашии («Чтобы ножки проснулись», Наталья Волкова). В автокатастрофе девочка получила множественные переломы позвоночника и ног, ушибы внутренних органов и спинного мозга. Ноги Ани потеряли чувствительность, она не может обходиться без коляски, но есть надежда, что ей помогут курсы восстановительного лечения. Однако оплатить их Аниной семье не по силам. Рады сообщить: вся необходимая сумма (1 641 717 руб.) собрана. Родители Ани благодарят всех за помощь. Примите и нашу признательность, дорогие друзья.

Всего с 4 августа 14 587 читателей rusfond.ru, „Ъ“, телезрителей ГТРК «Чувашия», «Саратов», «Кузбасс», «Пермь», а также 138 региональных СМИ — партнеров Русфонда исчерпывающе помогли 19 детям на 21 182 035 руб.

полный отчет
rusfond.ru/**sdelano**

Дети вместо цветов

Стартует ежегодная благотворительная акция

Уже седьмой год подряд Русфонд участвует во всероссийской акции «Дети вместо цветов». Каждый год 1 сентября, когда в России отмечается День знаний, ученики дарят учителям вместо охапок цветов один красивый букет от всего класса, а сэкономленные деньги жертвуют на лечение тяжелобольных детей.

За все время участия в акции читатели Русфонда перевели в помощь нашим подопечным свыше 15,7 млн руб. Эти деньги спасли десятки жизней. В проекте участвовали дети, родители и учителя более чем 1200 школ из всех регионов России, а также нескольких школ США, Германии, Швейцарии, Испании, Литвы. Узнать подробнее о сборах по годам и о детях, которым вы помогли, можно на странице проекта на сайте Русфонда — rusfond.ru/flowers. Присоединиться к акции в этом году тоже можно на нашем сайте.

В 2022 году во время акции было собрано около 2,5 млн руб., удалось помочь 52 детям. Как и всегда, больше половины заявок на участие поступило из Москвы и Московской области — около 54%, сумма собранных средств — более 1,3 млн руб. Затем идут Санкт-Петербург и Ленинградская область, где в общей сложности собрали 280 тыс. руб. Тройку лидеров замыкает Екатеринбург с 110 тыс. руб. Также стоит отметить активность Воронежа, Краснодара и Самары.

Родителям детей-участников было приятно получить в Русфонде сертификаты, свидетельствующие о пожертвовании ко Дню знаний, их потом вручали классным руководителям и воспитателям детских садов. И родители, и дети передавали пожелания ребятам, которым помогли, мы эти пожелания сохраняем. Вот, к примеру, что написали участники акции из школы №4 Городца Нижегородской области: «Мы, дети и родители, очень хотим, чтобы наше посильное участие помогло спасти жизнь или здоровье маленького Человека».

А вот что мы получили от родителей учеников петербургского лицея №470: «Огромная благодарность вашему фонду за такую прекрасную акцию. К сожалению, получилось собрать не очень большую сумму, но мы искренне надеемся, что она поможет!» Эта сумма очень и очень помогла. Спасибо вам!

Бывает, участники акции перечисляют пожертвования на одну из программ помощи Русфонда, например «Русфонд.ДЦП» или «Русфонд.Сердце», либо передают средства на сам проект «Дети вместо цветов», но чаще всего классы собирают целенаправленно на конкретного ребенка.

В 2022 году произошла трогательная история: школьники из Москвы собрали средства на вертикализатор для Снежаны Овчинниковой из Бердска и отправили ей посылку с рисунками и добрыми словами. Снежана с мамой повесили рисунки над кроватью девочки, записали для ребят видеопись с благодарностью и передали его через руководителя бюро Русфонда в Новосибирской области Екатерину Кузнецову. У Снежаны врожденная мышечная дистрофия, она учится дома. Благодаря ребятам из 3 «Е» класса московской школы №1034 у нее не только появился вертикализатор, но и остались добрые воспоминания.

А вот еще один пример. Школьники, участвовавшие в акции, передали через Русфонд пожелание 15-летней Лене Канунниковой из Воронежской области (у девочки был сколиоз): «На лечение Леночке от ровесников из Москвы. Здоровья, сил, хорошей реабилитации, успехов в учебе!» Дорогие ребята! Лену успешно прооперировали благодаря вашей помощи, и теперь боли в спине ее не беспокоят.

Присоединяйтесь к акции Русфонда «Дети вместо цветов — 2023»! Вместе мы поможем спасти жизнь и здоровье многим детям.

Анжела Малахова, интернет-маркетолог Русфонда

Из свежей почты

Соня Радостева, 9 лет, детский церебральный паралич, спастический тетрапарез, требуется лечение. 157 827 руб.
Внимание! Цена лечения 245 827 руб. Компания, пожелавшая остаться неназванной, внесла 70 тыс. руб. Телезрители ГТРК «Южный Урал» соберут 18 тыс. руб.

У Сони после рождения случилось кровоизлияние в мозг, началась гидроцефалия. Ей диагностировали спастический тетрапарез, ДЦП. Курсы реабилитации позволили ей переворачиваться, сидеть с опорой, шагать с поддержкой. Но в пандемию все курсы прервались — и дочка опять даже стоять не может. Врачи рекомендуют высокотехнологичное лечение и реабилитацию. Мы обратились в Институт медтехнологий (ИМТ, Москва), но оплатить лечение не в состоянии: живем вдвоем на пенсию и пособие. Помогите! *Любовь Радостева, Челябинск*

Невролог ИМТ Елена Малахова: «Соня нуждается в госпитализации для укрепления мышц, коррекции их тонуса, увеличения двигательной активности и объема движений, развития мелкой моторики и речи».

Миша Ключников, 1 год, врожденная расщелина мягкого нёба, требуется операция. 143 215 руб.
Внимание! Цена операции 402 215 руб. Компания, пожелавшая остаться неназванной, внесла 240 тыс. руб. Телезрители ГТРК «Ивтелерадио» соберут 19 тыс. руб.

Миша родился с расщелиной мягкого нёба. Ему трудно есть: жидкая еда вытекает через нос, малыш давится. Он легко простужается, дефект мешает ему учиться говорить. Расщелину надо закрыть быстрее, пока ткани нёба эластичны, не то будут проблемы из-за рубцевания шва. Но госквоты на год кончились, а цена операции для нас заоблачная. Прошу, помогите! *Анастасия Коновалова, Ивановская область*

Руководитель Центра челюстно-лицевой хирургии Виталий Рогинский (Москва): «Мише необходима реконструктивная операция по закрытию расщелины нёба. После восстановления анатомической структуры нёба челюстно-лицевая система и речевой аппарат будут правильно развиваться».

Селима Аласханова, 12 лет, последствия кровоизлияния в мозг, требуется реабилитация. 154 239 руб.
Внимание! Цена лечения 547 239 руб. Компания, пожелавшая остаться неназванной, внесла 370 тыс. руб. Телезрители ГТРК «Вайнах» соберут 23 тыс. руб.

В 2021 году у Селимы после ковида случилось кровоизлияние в мозг. Ей провели трепанацию черепа, удалили гематому. Два с половиной месяца дочь была в коме. Когда пришла в себя, не могла говорить и двигаться. Проходила реабилитацию в клиниках Москвы и Грозного. Сейчас Селима ходит шатаясь, движения скованны, координация нарушена. Врачи рекомендует реабилитацию в подмосковном центре «Три сестры», но лечение мне не оплатить, я одна содержу детей. Надеюсь на вашу помощь! *Зайдат Арземеева, Чеченская Республика*

Невролог-реабилитолог реабилитационного центра «Три сестры» Дмитрий Сумин (д. Райки, Московская обл.): «Мы займемся проблемами Селимы комплексно, с участием эрго- и физических терапевтов, логопеда и нейропсихолога. Планируем улучшить подвижность конечностей, координацию движений, восстановить функцию глотания, навыки самообслуживания».

Ашура Магомедова, 2 года, острый миелобластный лейкоз, спасет трансплантация костного мозга, требуется подбор и активация родственного донора. 138 502 руб.
Внимание! Цена подбора и активации донора 356 502 руб. Компания, пожелавшая остаться неназванной, внесла 200 тыс. руб. Телезрители ГТРК «Дагестан» соберут 18 тыс. руб.

В семь месяцев я заметила у Ашуры какое-то образование слева на виске. В Москве поставили неутешительный диагноз: лейкоз. Химиотерапию дочка переносила тяжело. А в апреле этого года возник рецидив. Теперь поможет только пересадка костного мозга. Для нее нужно выбрать, кто из нашей семьи подходит как донор. Государство подбор донора не оплачивает, а мы такую сумму не соберем. Пожалуйста, помогите! *Анжила Магомедова, Дагестан*

Трансфузиолог Национального медицинского исследовательского центра онкологии имени Н.Н. Блохина Нара Степанян (Москва): «Ашуре по жизненным показаниям необходима трансплантация костного мозга. Мы планируем провести ее от родственного донора. Его подбором и активацией занимается Национальный регистр доноров костного мозга имени Васи Перевощикова».

Реквизиты для помощи есть в фонде. Возможны электронные пожертвования (подробности на rusfond.ru).

Почта за неделю 4.08.23–10.08.23

ПОЛУЧЕНО ПИСЕМ — **46**
ПРИНЯТО В РАБОТУ — **38**
ОТПРАВЛЕНО В МИНЗДРАВ РФ — **1**
ПОЛУЧЕНО ОТВЕТОВ ИЗ МИНЗДРАВА РФ — **0**

все сюжеты
rusfond.ru/**pomogite**; rusfond.ru/**minzdrav**

О РУСФОНДЕ

Русфонд (Российский фонд помощи) создан осенью 1996 года для помощи авторам отчаянных писем в „Ъ“. Проверив письма, мы размещаем их в „Ъ“, на сайтах rusfond.ru, kommersant.ru, в эфире телеканала «Россия 1» и радио «Вера», в социальных сетях, а также в 139 печатных, телевизионных и интернет-СМИ. Возможны переводы с банковских карт, электронной наличностью и SMS-сообщением, в том числе из-за рубежа (подробности на rusfond.ru). Мы просто помогаем вам помогать. Всего собрано свыше 19,431 млрд руб. В 2023 году (на 10 августа) собрано 850 401 622 руб., помощь получили 750 детей. Русфонд — лауреат национальной премии «Серебряный лучник» за 2000 год, входит в реестр СО НКО — исполнителей общественно полезных услуг. В январе 2022 года Русфонд выиграл президентский грант на организацию поиска доноров костного мозга для 200 больных, в декабре Национальный РДКМ получил грант в конкурсе «Москва — добрый город» на привлечение москвичей в регистр. А в январе 2023 года Русфонд — президентский грант на включение в Национальный РДКМ 15 тыс. добровольцев. Президент Русфонда Лев Амбиндер — лауреат Государственной премии РФ.

Адрес фонда: 125315, г. Москва, а/я 110; rusfond.ru; e-mail: rusfond@rusfond.ru
Приложения для айфона и андроида rusfond.ru/app
Телефон: 8-800-250-75-25 (звонок по России бесплатный), 8 (495) 926-35-63 с 10:00 до 20:00

деловые новости

+ индикаторы

Официальные курсы ЦБ России на 11.08.23

Австралийский доллар	63,6694	Дирхам ОАЭ	26,4850	Казахский тенге**	21,7959	Сингапурский доллар	72,2086	Швейцарский франк	111,4056
Английский фунт	123,8561	Доллар США	97,2794	Канадский доллар	72,4290	Турецкая лира*	36,0114	Японская иена**	67,6350
Белорусский рубль	30,5574	Евро	107,1563	Китайский юань	13,4590	Украинская гривна*	26,3403	*За 10. **За 100.	
Гонконгский доллар*	12,4669	Индийская рупия**	11,7605	СДР	130,1073	Шведская крона*	91,3928		

Индексы ведущих фондовых бирж на 10.08.23 (пунктов)

Nikkei 225	32473,65 (+269,32)	DAX	15996,52 (+143,94)
PTC	1017,71 (+12,99)	DJIA*	35182,07 (+58,71)
FTSE 100	7618,6 (+31,3)	NASDAQ Composite*	13729,35 (+7,33)

*На 11:15 По данным агентства Bloomberg.

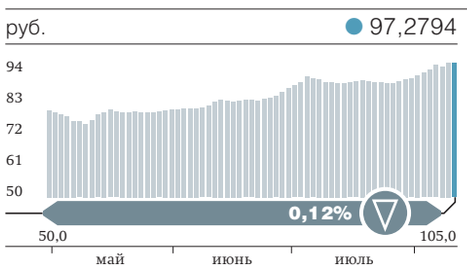

КУРС ДОЛЛАРА США К РУБЛЮ

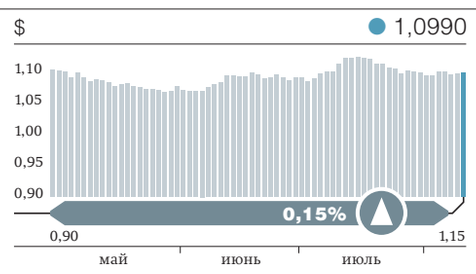

КУРС ЕВРО К ДОЛЛАРУ США

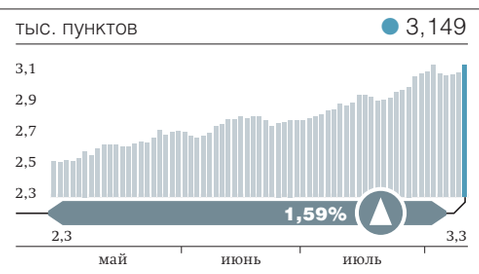

ИНДЕКС МОСБИРЖИ

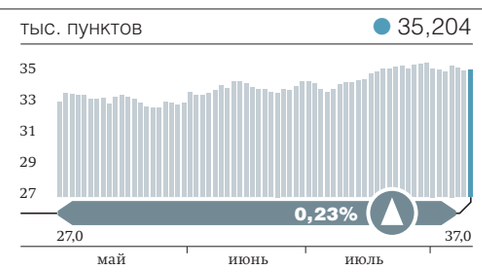

ИНДЕКС DOW JONES

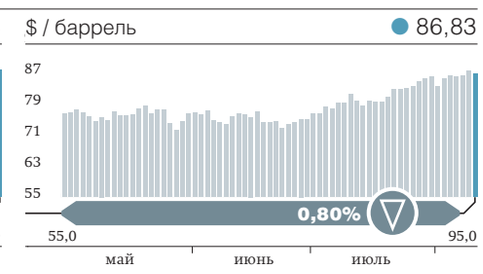

НЕФТЬ BRENT

Magna сдала последнюю карту

Неизвестная компания купила активы канадского производителя в РФ

Производитель комплектующих для автопрома Magna International в начале августа продала российские активы за $15 млн. В РФ ее заводы работали в основном с иностранными автоконцернами, которые приостановили работу или вовсе ушли из страны — это привело к простою и на площадках Magna. Покупателем как минимум части активов выступила неизвестная на рынке компания «Е-мобиль», которая может быть связана с бывшим главой УВЗ Олегом Сиенко. Прежний топ-менеджмент пока остается на заводах, что, по мнению источников „Ъ“, поможет возобновить выпуск даже без передачи технологий.

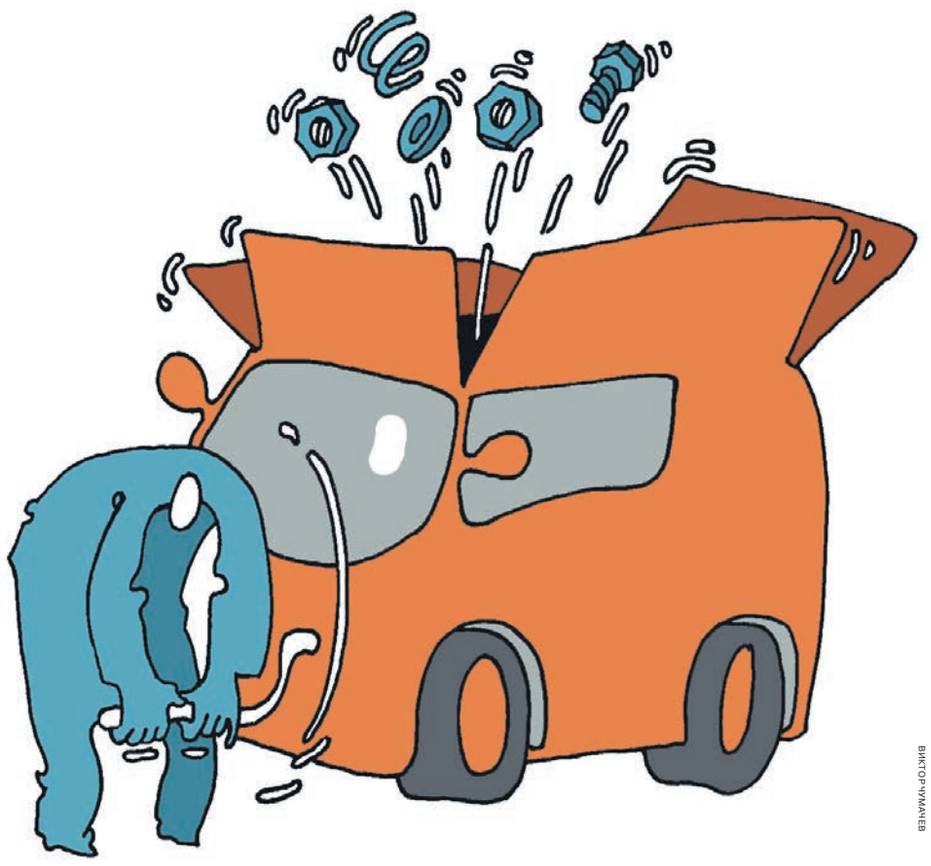
ВИКТОР ЧИЖИКОВ

Magna International 1 августа завершила выход из инвестиций в РФ за $15 млн, сообщается в отчете компании за второй квартал. Сделка привела к убытку примерно в $15 млн. Ранее Magna списала $376 млн во втором квартале 2022 года на фоне приостановки работы заводов в РФ.

Активы Magna в РФ включали производственные площадки в крупнейших автокластерах — Петербурге, Нижнем Новгороде, Калуге и Набережных Челнах. Компания поставляла пластиковые, металлические детали и сиденья крупнейшим производителям автомобилей в РФ, но после начала кризиса все они простаивали. В частности, это были сиденья для линеек Volkswagen, Skoda, Ford Transit, пластиковые детали для тех же производителей, а также Nissan, Peugeot, Citroen, Mitsubishi, Toyota, Mercedes и «ГАЗа».

Одна из дочерних компаний Magna — «Питерформ» — 88% выручки получала от продажи компонентов заводу ХММР (до кризиса выпускал Kia и Hyundai в Петербурге), что привело к приостановке производства вслед за заводом. Аналогичная ситуация у «Магна Ситинг Рус» (Набережные Челны), 99% выручки которой приходилось на одного покупателя — вероятно, Ford. «Магна Аутомотив Рус» (Нижний Новгород с филиалами в Калуге и Петербурге) отразила лишь снижение объема заказов. В 2022 году в Magna сообщали, что видят возможности возобновить выпуск в РФ не раньше 2024 года.

Согласно СПАРК, как минимум четыре из пяти дочерних компаний Magna в России («Магна Ситинг Рус», «Питерформ», «Магна Санкт-Петербург» и «Магна Ситинг Нижний Новгород»), занимающиеся сиденьями, перешли компании «Е-мобиль». В ней 99,99% принадлежит Ольге Савельевой, еще 0,01% у Олега Теницкого (с апреля 2023 года). В качестве профиля «Е-мобиля» (ранее «Делонж») заявлены железнодорожные перевозки. До 2017 года компания принадлежала Игорю Тимошину — экс-советнику главы Уралвагонзавода (УВЗ) и бывшему владельцу ООО «Лесанс». По мнению ряда собеседников „Ъ“ в отрасли, сделка могла быть проведена в интересах крупного покупателя, который в условиях санкций решил себя не афишировать. Другой источник „Ъ“ говорит, что речь идет об экс-главе УВЗ Олеге Сиенко.

У «Магна Аутомотив Рус», которая специализировалась на пластиковых деталях, включая бамперы, инструментальные панели, спойлеры и другое, в акционерах пока значится Magna. „Ъ“ направил вопросы в Magna о покупателе активов и передаче технологий, но не получил ответа.

Собеседник „Ъ“ на рынке автокомпонентов говорит, что при сохранении команды, которая знает производственные процессы, выпуск возобновить реально: «Если команды нет, то даже при наличии заказчиков вы не сможете ничего сделать». Он добавляет, что, например, возобновление выпуска сидений — это вопрос поиска поставщиков, которые могут быть и в Китае. «Самое сложное — то, что это напрямую влияет на безопасность, даже салазки для сидений сложны и дороги,— если что-то пойдет не так, будет катастрофа. Тем более в случае подогрева, который нужно встраивать и испытывать отдельно»,— поясняет собеседник „Ъ“.

Автомобильный аналитик Владимир Беспалов отмечает, что в ближайшие два-три года станет понятно, какие модели из Китая будут производиться в РФ, в том числе в рамках уже существующих проектов. И в таком случае производители комплектующих смогут переориентировать свою продукцию на них, считает он. Покупка производств автокомпонентов, которые были востребованы рынком и будут потенциально востребованы, привлекательна для инвесторов, поскольку сейчас те продаются с дисконтом, продолжает он. Даже если их не удастся загрузить той же или аналогичной продукцией, то в условиях дисконта это выгодная сделка по приобретению готовой площадки с готовой инфраструктурой, которую можно так или иначе использовать.

Ольга Никитина, Дмитрий Козлов, Полина Смертина

Туристы не долетают до Хайнаня

Бизнесу не удается возобновить программы

Возобновлению безвизового группового обмена с Китаем не удалось существенно поменять конъюнктуру рынка для российских участников рынка выездного туризма. Несмотря на интерес туристов, операторам не удается сформировать программы на Хайнань из-за занятости немногих выкупленных широкофюзеляжных самолетов на направлениях с гарантированно высоким спросом — таких как Таиланд.

Туроператорам пока не удается возобновить собственные программы на остров Хайнань в Китае: об отсутствии предложений „Ъ“ рассказали в OnlineTur.ru и Travelata.ru. Исполнительный директор Ассоциации туроператоров России Майя Ломидзе подтвердила, что программ нет, хотя бизнес работает над их возобновлением. Собеседник „Ъ“ на туррынке связывает сложности с нехваткой свободных самолетов. Близкий к Минтрансу собеседник „Ъ“ отметил, что от запуска рейсов перевозчиков удерживает недостаточный, по их меркам, спрос в условиях дефицита подходящего флота.

Интерес к пляжному отдыху на Хайнане вырос после возобновления с 1 августа этого года безвизового группового обмена между Россией и Китаем. Возможность поездки на остров упоминается в 10% поступающих от туристов запросов, говорит представитель OnlineTur.ru Игорь Блинов. До пандемии, напоминает он, Хайнань входил в десять самых востребованных курортов, формируя 4–5% продаж, и считался относительно бюджетным направлением.

В «Русском экспрессе» поясняют, что пользоваться безвизовым обменом могут туристы, которые ездят по одному маршруту в сопровождении сотрудника туроператора в коллективе 5–50 человек. Остальные должны получать обычные визы, для подачи на которые почти нет окон, или оформлять электронные ($150 с человека), въезжая через аэропорт Шанхая. На Хайнань туристы могут прилетать отдельно по безвизовым спискам, но только прямыми рейсами из России, говорят в «Русском экспрессе».

Авиавластями Китая установлен на Хайнане режим открытого неба, говорит источник „Ъ“ в отрасли, и заявления перевозчиков на допуски Росавиация подтверждает без ограничений. На 10 августа, по данным собеседника „Ъ“, выдано более 50 допусков на регулярные рейсы в Хайкоу и более 150 — в Санья. Вице-президент Российского союза туриндустрии Дмитрий Горин уточняет, что в Китай не могут летать суда с двойной регистрацией, только выкупленные. У российских компаний, по его оценкам, сейчас есть 200–300 подобных самолетов и только часть из них широкофюзеляжные.

Источники „Ъ“ в двух авиакомпаниях говорят, что Китай станет приоритетным направлением, если удастся выкупить несколько самолетов до конца сентября. В «Аэрофлоте» сообщили „Ъ“, что прорабатывают возможность открытия регулярных рейсов на Хайнань. В Anex Tour тоже рассматривают полетную программу на остров. Туры в Гуанчжоу, Пекин и Шанхай на регулярных рейсах пользуются спросом, добавили там.

Менять существующие полетные программы в пользу Хайнаня рискованно. Представитель «Интуриста» Дарья Домостроева объясняет, что многие широкофюзеляжные самолеты на зиму заняты под Таиланд, куда с начала года приехало более 800 тыс. россиян. «Перевозчикам выгоднее ставить рейсы, которые гарантированно заполнятся»,— говорит она. По словам госпожи Домостроевой, валютные курсы растут и не факт, что туры в Хайнань окажутся бюджетными. Дмитрий Горин добавляет, что за время пандемии с рынка ушли специализировавшие на Хайнане «Русь-тур» и «Тартус-тур». Возможно, добавляет он, осенью в РФ запустятся прямые рейсы Hainan Airlines.

Интерес самостоятельных туристов к Китаю скорее стабилен. В «Яндекс Путешествиях» и OneTwoTrip не заметили резкого роста бронирований билетов после 1 августа. Последние месяцы КНР у «Яндекс Путешествий» формирует 2,2–2,5% зарубежных продаж со средним чеком 50–55 тыс. руб.

Александра Мерцалова, Айгуль Абдуллина

Облигациям нашли цифровую альтернативу

Участники рынка ЦФА запускают новые инструменты

На российском рынке впервые появятся ЦФА-аналоги структурных облигаций — как по структуре выпуска, так и по объему и сроку обращения. До сих пор эмитенты размещали ЦФА аналогичные классическим облигациям или привязанные напрямую к стоимости реальных активов. Однако отсутствие вторичного обращения будет ограничивать интерес инвесторов и к новым инструментам.

Альфа-банк принял решение о выпусках цифровых финансовых активов (ЦФА), привязанных к реальным финансовым активам — стоимости акций ЛУКОЙЛа и величине ключевой ставки.

Первый выпуск объемом до 300 млн руб. и сроком обращения один месяц по сути является аналогом структурных облигаций, активно размещаемых российскими банками (прежде всего Сбербанком, ВТБ, ГПБ, Альфа-банком) среди квалифицированных инвесторов. Так, если цена акций ЛУКОЙЛа за период обращения ЦФА выросла, то владелец цифровых активов получает только их первоначальную стоимость. В случае если цена акций упала, то возвращаемая стоимость ЦФА пропорционально снижается. Банк в любом случае выплачивает дополнительный доход в размере 1,7%, то есть фактически по инструменту гарантирован доход в размере около 20% годовых.

По второму выпуску стоимость привязана к ключевой ставке, то есть доход по ЦФА является плавающим. Как пояснил директор по инновациям Альфа-банка Денис Додон, «экономика продукта такова, что для максимизации доходности для клиента ограничили вторичное обращение». В банке готовятся другие аналогичные выпуски, которые должны «стать флагманским продуктом».

Структурные облигации, доход по которым привязан к стоимости базового актива, как правило, выпускаются без защиты капитала. В них в качестве базовых активов выступают различные валюты как дружественных, так и недружественных стран, ставки долгового рынка, в том числе ключевая, отдельные активы или «корзины» активов (ценных бумаг, металлов) и другие.

Нередко в них зашиты пороговые значения стоимости активов, преодоление которых приводит к невыплате дохода. Объемы выпусков составляют от нескольких десятков миллионов рублей до нескольких миллиардов рублей, а сроки обращения — от нескольких недель до нескольких лет.

● *Сейчас в реестре операторов информационных систем (ИС), которые могут выпускать ЦФА, состоят десять организаций. К концу июля 2023 года пять операторов ИС осуществили более 80 выпусков ЦФА на общую сумму около 20 млрд руб. (см. „Ъ“ от 28 июля).*

Ряд прежних выпусков эмитентов на площадках операторов (ИС) были привязаны к стоимости реальных активов напрямую. В частности, на площадке «Атомайза» и Сбербанка выпускались ЦФА, привязанные к стоимости драгоценных металлов. На площадках «Атомайза» и Альфа-банка выпускались ЦФА, привязанные к стоимости недвижимости (см. „Ъ“ от 16 мая). Кроме того, на «Атомайзе» выпущены больше десятка выпусков ЦФА с привязкой к акциям «Норильского никеля», однако на первом этапе их продажа ограничивается сотрудниками компании.

Выпуск с изменяемым значением номинала ЦФА к дате погашения, состоявшийся на платформе Альфа-банка, близок к недавнему выпуску облигаций «Селигдара», привязанных к стоимости золота (см. „Ъ“ от 25 апреля), считает директор по продуктам «Атомайза» Павел Сидоркин.

Расширение разнообразия базовых активов позволит сделать рынок более привлекательным для корпоративных клиентов и привлечь дополнительную ликвидность на рынок, считает гендиректор «Лайтхауса» Денис Иорданиди.

Однако, как отмечает CEO Cheelee Руслан Шаров, главное препятствие на пути развития рынка — это отсутствие площадки для вторичного обращения ЦФА. Структурные облигации инвесторы имеют возможность покупать на вторичных биржевых торгах. Впрочем, ситуация может исправиться в ближайшее время, так как в начале августа Московская биржа первой вошла в реестр операторов обмена ЦФА. Помимо этого потребуется провести доработку регулирования, в том числе налогового, накопить экспертизу, а также повысить осведомленность участников рынка и инвесторов о новом классе инструментов, считают на бирже.

Ксения Куликова

правила игры

в осторожное наращивание присутствия зарубежных брендов в России изучал корреспондент отдела медиа и телекоммуникаций

Тимофей Корнев

Активность зарубежных компаний на российском рынке с начала военных действий на Украине стала объектом пристального общественного внимания (см., например, „Ъ“ от 9 августа), которое прямо влияет на их тактику. Большинство компаний, которые публично не объявляли об уходе, стараются работать очень осторожное, и зачастую узнать об их дальнейших планах можно только из намеков и косвенных данных.

Так, на портале HeadHunter, 8 августа подразделение Samsung (ООО «Самсунг электроникс рус компани»), которое отвечает за мобильные устройства, опубликовало вакансию менеджера по работе с ключевыми клиентами в правительстве с трудоустройством в Москве.

Отказ чиновников от техники Apple может создать возможность для других крупных брендов — даже тех, кто официально в РФ больше не работает

В описании сказано, что одним из показателей эффективности сотрудника станет выполнение плана продаж системы Samsung Knox — набор корпоративных решений для мобильной безопасности. Систему, в частности, можно настроить так, что сотрудник не сумеет скачать приложение или загрузить файл без разрешения администратора устройств. Knox интегрирована не только программным методом, но и на уровне аппаратной части, то есть «вшита» в смартфон или планшет.

Вакансия опубликована официально и открыто, но попытка выяснить, о чем именно идет речь, вызвала переполох. Предварительно в Samsung сказали, что объявление появилось по ошибке. На следующий день выяснилось, что ошибки нет, но речь идет исключительно о работе с правительством Узбекистана. Даже на HeadHunter регион работы сменился на Ташкент.

Вроде бы все выяснилось, поводов для заметки нет. Но есть косвенные данные. Так, мои источники на рынке отмечают, что на фоне заявлений ряда министерств о запрете использования техники Apple по причине ее небезопасности «усиление роли Samsung в этом сегмент может быть логичным». Смартфоны бренда российские власти закупали, например, полицейским для проверки цифровых пропусков граждан в период режима самоизоляции во время пандемии (см. „Ъ“ от 20 апреля 2020 года).

Сами чиновники также были бы заинтересованы в альтернативе в виде Samsung, по крайней мере временно. Госсектору рекомендовано использовать отечественные смартфоны на ОС «Аврора», но их массовое производство пока не налажено, а функционал заметно ограничен.

В прямых официальных закупках новых значительных партий Samsung я сомневаюсь, вряд ли компания готова к таким рискам. Но продвижение тех или иных системных решений или платформ на парке, который, судя по наличию смартфонов и планшетов в магазинах, поступает в РФ регулярно, вполне возможно. Даже если курировать процесс будет топ-менеджер с рабочим местом в Ташкенте. Ну а что, там тепло.

деловые новости

241,39 Последнее значение за минувший торговый день
Рост или снижение индикатора за торговый день
2,36% Процентное изменение за торговый день
10,5 20,5 Диапазон изменения индикатора за последние три месяца

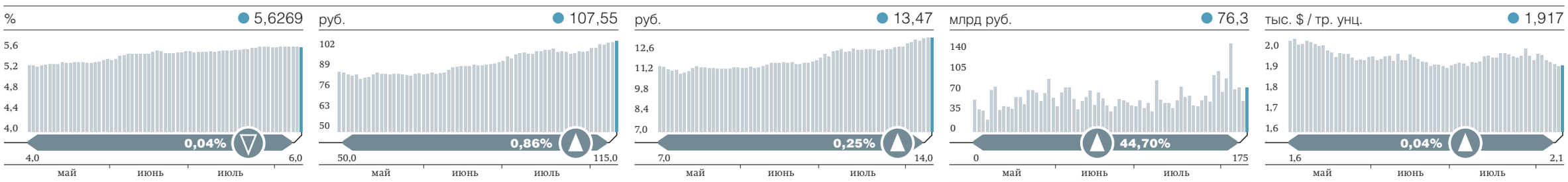

ГТЛК готова рассчитаться

Компания выплатит часть средств части инвесторов

ГТЛК последней из российских компаний начнет платить отечественным инвесторам по евробондам дочерних зарубежных компаний. Первоначальная сумма оценена в 160 млрд руб. Но речь только о бумагах, находящихся в российских депозитариях, и будущих купонах. При этом вопрос с пропущенными платежами и замещающими облигациями остается открытым. Участники рынка сомневаются, что эмитент справится с задачей выпуска новых бумаг до конца 2023 года. А юристы не планируют прекращать судебные разбирательства по просроченным платежам.

Совет директоров ГТЛК 10 августа одобрил выплаты в размере до 160 млрд руб. по евробондам дочерних компаний для держателей с учетом прав в российских депозитариях. Решение не касается выпуска замещающих облигаций или пропущенных купонных платежей, эти вопросы планируется урегулировать на следующих заседаниях совета директоров. Таким образом, ГТЛК стала последним российским эмитентом, который после полуторагодовой задержки начал выплаты по своим евробондам.

● *Эмитентами евробондов выступили зарубежные компании ГТЛК — GTLK Europe и GTLK Europe Capital DAC. В настоящее время в обращении находятся шесть выпусков номинальным объемом $3,25 млрд. В июне в отношении этих компаний Высокий суд Ирландии начал процедуру ликвидации. В начале августа правительство Великобритании выпустило лицензии, которые разрешают ГТЛК проводить финансовые операции, связанные с банкротством дочерних компаний.*

Затянувшееся решение по долгам ГТЛК было связано, в частности, с особенностями выпуска евробондов. Как объяснял первый заместитель гендиректора компании Михаил Кадочников, актив и денежный поток формировались вне страны (см. „Ъ“ от 28 апреля). Вместе с тем, по словам источника „Ъ“ на фондовом рынке, долгое время у инвесторов с ГТЛК шли тяжелые переговоры, компания не слышала участников рынка, но после того как начали подаваться массовые иски, они оживились, и наконец-то начались активные переговоры с держателями бумаг.

160 миллиардов рублей
готова выплатить ГТЛК российским владельцам евробондов своих дочерних компаний

При этом выделенной в настоящее время суммы может не хватить для расчетов со всеми российскими держателями. Руководитель направления анализа рынка облигаций инвестиционного банка «Синара» Александр Афонин оценил, что сумма в 160 млрд руб. покрывает около 90% предстоящих компании выплат купонов и погашений в пользу российских инвесторов.

По данным компании, через НРД и подчиненные депозитарии держится $1,6 млрд бондов. По оценке руководителя отдела аналитики долгового рынка «Ренессанс Капитала» Алексея Булгакова, накопленных купонов должно быть около $250 млн, из которых около $100 млн будет приходиться на российских держателей.

Тем не менее участники рынка в целом положительно оценили решение ГТЛК. Однако это лишь малая часть проблемы, подчеркивают в Ассоциации владельцев облигаций (АВО). Остается много вопросов — как планируется гасить пропущенные купонные платежи, когда будут выпущены замещающие облигации. В АВО добавили, что указ президента отводит на это срок до конца 2023 года, «но нет уверенности, что эмитент справится в оставшиеся месяцы».

Кроме того, многие российские держатели учитывали свои ценные бумаги на счетах не в российских, а в иностранных депозитариях, отметила руководитель практики правового сопровождения ВЭД коллегии адвокатов «Регионсервис» Мария Любимова. Влияние процедур банкротства дочерних компаний пока непонятно, так как нет ясности, собирается ли ГТЛК исполнять обязательства перед иностранными держателями еврооблигаций, считает гендиректор «Арикапитала» Алексей Третьяков.

Судебные разбирательства, связанные с еврооблигациями и иными ценными бумагами, в том числе с участием ГТЛК, по мнению юристов, продолжатся. Как отмечает руководитель направления юридической компании a.t.Legal Вадим Резниченко, решение ГТЛК прямых процессуальных последствий для ведущегося в интересах владельцев еврооблигаций арбитражного разбирательства иметь не будет, поскольку пока это действие является лишь корпоративной процедурой, разрешающей начать расплачиваться по текущим и будущим платежам по евробондам. В то же время взыскиваются не будущие платежи, а пропущенные в 2022-м — первой половине 2023 года.

Прямого предписания платить по таким купонам указ президента №430 не содержит, что, на взгляд господина Резниченко, оставляет компании известную долю усмотрения в данном вопросе. «Учитывая, что раньше ГТЛК не проявляла особых попыток расплатиться с владельцами еврооблигаций, более целесообразным остается все же требовать таких выплат через суд»,— считает юрист. Также через суд он намерен взыскивать рублевые проценты за пользование чужими денежными средствами, которые «составляют довольно значительную сумму».

Ксения Куликова,
Виталий Гайдаев

В наши банки заходили корабли

с1

При этом не исключено и позитивное влияние на капитал: у ВТБ одни из самых низких показателей достаточности капитала среди крупнейших банков, на начало июля норматив (Н1.0) составил 9,4%. Собеседники „Ъ“ отмечают, что данная сделка может повлиять на капитал через поступления дохода от доверительного управления (то есть через прибыль). Однако масштаб этого эффекта не ясен.

По мнению Надежды Малышевой из Portnews, в среднесрочной перспективе ВТБ, вероятно, будет иметь свой взгляд на продажу отдельных гражданских активов, например Балтзавода. Кроме того, вхождение ВТБ повлияет на расстановку сил в лизинге судов, где сейчас два крупных игрока: «Машпромлизинг» (входит в ОСК) и лидер отрасли ГТЛК (структура Минтранса). «Теперь этот рынок, очевидно, окажется под контролем „ВТБ Лизинга“, что может значительно ослабить позиции ГТЛК в этом сегменте»,— полагает она. По итогам 2022 года «ВТБ Лизинг» занял четвертое место в отрасли по объему нового бизнеса (174,246 млрд руб.).

ОСК, несмотря на критику, давала результат, считает госпожа Малышева: с момента создания корпорации ее предприятия построили и отремонтировали суммарно более 320 кораблей и судов, из которых более 205 штук — гражданские суда. Причем две трети были изготовлены после 2014 года, когда началось введение западных санкций против РФ. ОСК как монополию всегда критиковали за высокие цены, но в корпорации в ответ справедливо жаловались на необходимость крупных серийных заказов. «Нужно отметить, что в 2022–2023 годах после введения жестких санкций ОСК брала на себя пересмотр и перепроектирование проектов судов на зарубежных комплектующих, включая частные»,— говорит госпожа Малышева.

Полина Смертина,
Наталья Скорлыгина,
Полина Трифонова,
Ольга Шерункова

ЦИТАТА

Есть отрасли, которые, на мой взгляд, сегодня просто созданы для того, чтобы их приватизировать. А вот такие монстры-монополисты — они бессмысленны

— Андрей Костин,
глава ВТБ, о судостроении, 9 июня

«Молодость» просрочки не помеха

Кредиторы предпочитают расставаться с должниками побыстрее

По итогам второго квартала более трети просроченной задолженности, выставленной банками для реализации, не превышала одного года. Это максимальный показатель для «молодой» просрочки с 2020 года. Вырос и размер предлагаемых к взысканию «молодых» долгов. Такой подход позволяет кредиторам не тратить ресурсы на работу с должниками и продавать просроченные портфели по высоким ценам. Кроме того, банки могут обезопасить себя от банкротства заемщиков, после которого взыскать с них долги уже крайне сложно.

Кредиторы стали выставлять на продажу более «молодую» просрочку. По данным Национальной ассоциации профессиональных коллекторских агентств (НАПКА), по итогам второго квартала 2023 года 35% выставленной кредитными организациями просрочки для реализации по цессионной схеме было моложе 360 дней. Это максимальный показатель с 2020 года.

Всего на продажу было выставлены просроченные долги на 104 млрд руб. «За семь месяцев 2023 года объемы цессии просрочки возрастом до 360 дней выросли на 70%. Объем проданной просроченной задолженности возрастом 1,5–3 тыс. дней сократился в два раза»,— подтверждает руководитель ЭТП «Рынок долгов» (входит в группу Сбербанка) Денис Белкин.

«Старые долги, с просрочкой три-пять лет, интересны только в случае связки с привлекательным имуществом, привлекательным залогом или обременением»,— отмечает заместитель гендиректора «Российского аукционного дома» Ольга Желудкова. В 95% случаев на продажу выставляются потребительские кредиты и кредитные карты, подтверждали ранее участники рынка (см. „Ъ“ от 19 июля).

Растет и средний размер просроченного кредита, выставленного на торги. Средний размер долга в портфеле банковской цессии за шесть месяцев увеличился на 5,8%, указывают в ID Collect. Наибольший прирост по значению среднего долга продемонстрировали кредиты с просрочкой менее 360 дней. В частности, в сегменте просрочки на 90–180 дней показатель увеличился на 16%, в сегменте 180–360 дней — на 24%, тогда как одно-двухлетняя просрочка выросла всего на 5%.

«В наиболее свежих долгах, где последний платеж был 90 дней назад, этот тренд заметнее»,— подтверждает тренд гендиректор Debex Марат Брук.

У банков есть достаточно поводов для реализации таких активов. «Все больше банков считают нецелесообразным тратить значительные ресурсы на непрофильную деятельность по взысканию долгов. Они существенно экономят ресурсы, одновременно получая хорошую цену и быструю оборачиваемость капитала»,— поясняет тренд управляющий директор «Первого клиентского бюро» (ПКБ) Павел Михмель. «Ужесточение требований банковского регулятора к нормативам будет лишь способствовать росту „молодой“ просрочки на рынке»,— уверена госпожа Желудкова. Кредиторам выгоднее продать портфель с минимальным сроком просрочки и выручить за него максимальную сумму, согласен президент СРО НАПКА Эльман Мехтиев. По его оценкам, цена на такие портфели составляет 11–17% от суммы задолженности. По данным Debex, во втором квартале 2023 года стоимость досудебной банковской просрочки, торгующейся на площадках, составляет 15%. Выше этот показатель был только в четвертом квартале 2021 года.

Сами кредиторы также подтверждают заинтересованность в продаже «молодой» просрочки. «Банки и МФО на ранних этапах научились выявлять клиентов, склонных к банкротству»,— поясняет директор департамента по работе с просроченной задолженностью Росбанка Евгений Сеньковский. От таких долгов, добавляет он, стараются избавляться как можно скорее, так как эффективность взыскания по ним крайне низка.

Полина Трифонова

ДНИ РОЖДЕНИЯ

Сегодня исполняется 68 лет председателю правления ПАО НОВАТЭК
Леониду Михельсону

Его поздравляет генеральный директор госкорпорации «Росатом» **Алексей Лихачев:**

— Уважаемый Леонид Викторович! Примите мои самые искренние поздравления с днем рождения! Ваши энергия, настойчивость, новаторский и смелый подход к делу позволяют Вам добиваться успехов в самых сложных и трудных проектах. Деятельность ПАО НОВАТЭК в Арктике по значению можно сравнить с достижениями таких великих первопроходцев, как Дежнев и Амундсен, открывших миру северный край. И мы в госкорпорации «Росатом» рассматриваем наше сотрудничество с НОВАТЭКом как один из важнейших приоритетов. Уже в начале следующего года «Росатому» и ПАО НОВАТЭК предстоит осуществить заветную мечту российских моряков и открыть круглогодичную навигацию на Северном морском пути в восточном направлении. Это станет историческим событием в развитии Арктики. Желаю Вам здоровья, сил и энергии для воплощения всего задуманного!

Сегодня исполняется 59 лет генеральному директору АО «Газпром-медиа Холдинг»
Александру Жарову

Его поздравляет генеральный директор киноконцерна «Мосфильм», кинорежиссер, сценарист, продюсер **Карен Шахназаров:**

— Дорогой Александр Александрович, я с огромным удовольствием поздравляю тебя с днем рождения, причем в преддверии большого юбилея — в следующем году тебе исполнится 60 лет. На мой взгляд, ты подходишь к этой знаковой дате с замечательными результатами: руководить «Газпром-медиа» — гигантским холдингом, который объединяет массу информационных и развлекательных каналов,— конечно, огромная ответственность и большая работа. И ты блестяще с ней справляешься. Мы знакомы давно, еще со времен Роскомнадзора, и сейчас продолжаем часто общаться уже в твоем новом качестве. Ты невероятно целеустремленный и волевой руководитель, яркий и талантливый человек, безусловно преданный интересам нашей Родины. От всей души хочу пожелать крепкого здоровья, успехов, творческой энергии, которой у тебя и так много, но чтобы она не иссякала, благополучия близким и семье. Быть многодетным отцом — большой труд, и эта сторона жизни тоже характеризует тебя как человека ответственного и необыкновенного.

Идет земля дроном

с1

Сейчас в сельском хозяйстве применяется почти исключительно китайская техника — до 1 тыс. беспилотников массой более 30 кг (см. „Ъ“ от 31 июля). При этом, как поясняли в Российском зерновом союзе, в этом сезоне дроны из-за запретов массово использовались только в мониторинге для обследования полей. Разрешения на работу агродронов (а также для перевозок грузов и тушения пожаров) в рамках ЭПР действовали только в Башкирии. При этом в некоторых регионах «вылеты в ситуациях крайней необходимости» согласовывались как полеты экспериментальной авиации (ЭА), уточняют источники „Ъ“.

Согласно Воздушному кодексу, к ЭА относится авиация, используемая для проведения опытно-конструкторских, научно-исследовательских работ и испытаний техники. В Минпромторге „Ъ“ подчеркнули, что такая авиация не может выполнять авиационно-химические работы в коммерческих целях, но может перевозить грузы и служебных пассажиров, использоваться для пожаротушения, дежурства авиационных сил и средств поиска и спасания. В Минтрансе, Росавиации и НТИ „Ъ“ не ответили.

Решением проблемы запретов «теневой уход в ЭА» быть не может, подтверждают собеседники „Ъ“. Попытка согласовать таким образом полеты не только нелегальна, но «сложна и бесперспективна для бизнеса», отмечает гендиректор «Агримакс.Аэро» Максим Чижов. В компании надеются на послабления, которые должны вступить в силу с 1 марта 2024 года, «чтобы при полетах для сельхозопераций не приходилось согласовывать работы с зональным центром ОрВД». Тогда, считает Максим Чижов, «можно будет сразу уничтожать саранчу, а не ждать днями, пока она пожрет не только требующее обработки поле, но и соседние, как сейчас в Астраханской области».

Но, если регионы продлят запреты, эти послабления не заработают, и некоторые участники рынка полагают, что выходом может стать только «повсеместное установление ЭПР везде, где это возможно». Как уточнили „Ъ“ в Минэкономики, сейчас в работе еще восемь заявок на ЭПР в 19 регионах, в том числе в Москве (только Зеленоград) и Петербурге. В рамках ЭПР предполагается перевозка грузов, обработка полей, мониторинг лесов и тушение лесных пожаров, а также «технологические испытания».

Часть собеседников „Ъ“ сомневается, что ЭПР будут установлены в большинстве регионов. Источник „Ъ“ в экспертном сообществе видит два риска ЭПР: недопуск «неугодных» эксплуатантов к работам и не единообразный контроль, что может «бросить тень на всю отрасль при первом же ЧП». ЭПР — это «не решение проблемы регулирования отрасли, а ее костыли», добавляет председатель правления МалАП Сергей Детенышев. Ключевой целью ЭПР, напоминает он, заявлялась отработка новых правовых моделей и единых стандартов для эксплуатации дронов в общем воздушном пространстве, снятие административных барьеров. Пока же, по его мнению, проводимые эксперименты не способствуют созданию единых стандартов.

Айгуль Абдуллина

деловые новости

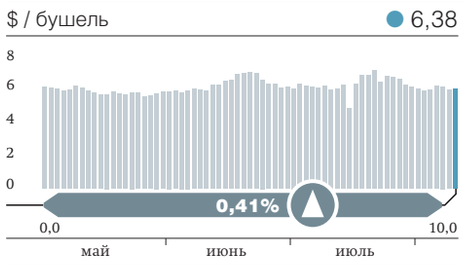

ПШЕНИЦА (CME)

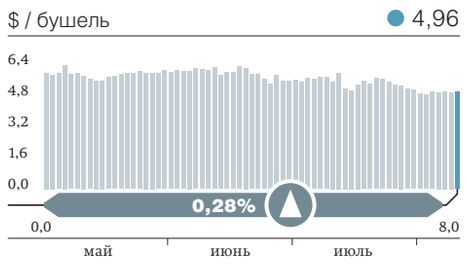

КУКУРУЗА (CME)

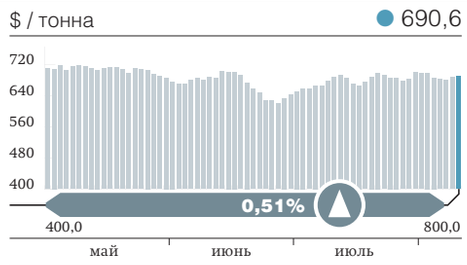

САХАР БЕЛЫЙ (ICE)

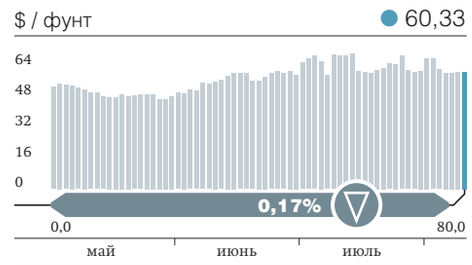

СОЕВОЕ МАСЛО (CME)

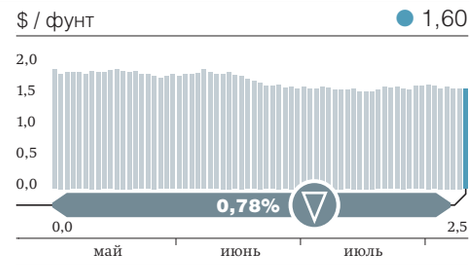

КОФЕ (ICE)

Лекарства просятся в перечни

Но этот вопрос пока не рассмотрел Минздрав

Целый ряд ассоциаций производителей и дистрибуторов фармотрасли просят правительство поручить Минздраву ускорить включение в перечни новых препаратов, в том числе закупаемых на гостендерах жизненно важных лекарств (ЖНВЛП). Министерство уже дважды откладывало рассмотрение этого вопроса, сославшись на необходимость изучить возможности компаний наладить выпуск и поставки средств с учетом новых реалий в экономике. Неопределенность не позволяет планировать производство и лишает стимулов выводить на рынок новую продукцию, что, как предупреждают производители, может стать одной из причин возможного дефицита лекарств.

ЦИТАТА

Сегодня 810 позиций международных непатентованных наименований в списке ЖНВЛП, на 82% — это отечественные препараты

— Михаил Мурашко,
глава Минздрава, в марте 2023 года

В распоряжении „Ъ“ оказалось адресованное премьер-министру Михаилу Мишустину письмо от 8 августа, подписанное пятью организациями из фарминдустрии, включая Ассоциацию российских фармпроизводителей (АРФП), Ассоциацию международных фармпроизводителей и аналогичную структуру, объединяющую компании ЕАЭС. Они просят правительство поручить Минздраву провести в сентябре заседание комиссии, которая одобрила бы препараты на включение в перечни на 2024 год.

Причиной обращения стал тот факт, что с начала 2023 года министерство дважды откладывало рассмотрение вопроса, в последний раз — на неопределенный срок. Ранее в Минздраве объясняли „Ъ“ это необходимостью дополнительно изучить с учетом текущей ситуации возможности фармкомпаний производить и поставлять препараты, предлагаемые к включению в перечни. В пресс-службе правительства подтвердили получение письма, уточнив, что оно перенаправлено в Минздрав. В министерстве 10 августа на запрос „Ъ“ оперативно не ответили.

Отсутствие ясности, как пишут авторы обращения, не позволяет фармкомпаниям планировать график производства и его объемы, а в случае с зарубежными средствами — их импорт. Более того, отмечают они, после включения препаратов в перечни до их поступления в аптеки проходит от полугода до года. Неопределенность с датой заседаний может негативно сказаться на обеспечении пациентов лекарствами и увеличить риск дефектуры, подчеркивается в письме. Сложившаяся ситуация, говорится в обращении, также «снижает заинтересованность фарминдустрии в выводе на рынок новых препаратов».

Положение усугубляет и то, что новые препараты, не вошедшие в перечень жизненно важных, не могут закупаться на гостендерах для пациентов-льготников и входить в программу госгарантий. Традиционно новые препараты, рекомендованные комиссией Минздрава, правительство включает в списки в конце года.

В прошлом году перечень ЖНВЛП был расширен всего на пять препаратов вместо 19 одобренных комиссией, а по программе высокозатратных нозологий (ВЗН), по которой россияне получают дорогостоящую терапию, не было включено ни одного лекарства из трех рекомендованных, сообщал ранее «Фармвестник». В этом году Минздрав одобрил пока один препарат из списка ЖНВЛП и ни одного из перечня ВЗН. Сейчас на рассмотрении находятся 28 новых лекарств и их форм. Эти средства уже прошли экспертизу, допущены до изучения комиссией, и она может рассмотреть их в сентябре, считает независимый эксперт по госзакупкам Алексей Федоров.

«Ситуация с включением в перечни становится непрозрачной»,— говорит гендиректор АРФП Виктор Дмитриев. По его словам, ситуация усугубляется не только возможным срывом производственных планов, но и необходимостью регистрировать предельную цену ЖНВЛП после их включения в перечень. При текущей инфляции и ослаблении рубля компании должны понимать, стоит ли им вообще включать свои препараты в перечни и по какой цене, поясняет господин Дмитриев. Он связывает причину переноса заседаний с неготовностью властей гарантировать закупки для пациентов из-за нехватки финансирования.

По мнению директора по развитию RNC Pharma Николая Беспалова, в идеале фармкомпаниям нужно четко знать необходимые объемы выпуска препаратов за полгода до фактических поставок. Четкий график пересмотра списка ЖНВЛП позволяет эффективно организовать планирование производства, соглашаются в Roche. Хотя долгосрочная стратегия этой компании, говорят там, учитывает возможные изменения внутренних или внешних обстоятельств, в том числе отраслевого регулирования.

Полина Гриценко

Печатные выражения

На полиграфическом рынке сменился лидер производства

По итогам первого полугодия рейтинг российских полиграфических предприятий возглавил Тверской комбинат детской литературы. Он выпустил 783 издания тиражом 22 млн экземпляров, подсчитали в Российской книжной палате. Лидер 2022 года ИПК «Ульяновский дом печати» занял третье место, на втором — Смоленский полиграфический комбинат. Участники рынка отмечают, что лидерами стали те, кто работает с госзаказами, в первую очередь с учебниками, в то время как заказ на коммерческие издания снижается.

„Ъ“ ознакомился с данными Российской книжной палаты (объединена с Российской государственной библиотекой, РГБ) о 50 крупнейших в стране полиграфических предприятиях по общему тиражу. В первом полугодии на рынке сменился лидер: им стал Тверской полиграфический комбинат детской литературы. Он отпечатал 783 издания общим тиражом в 22 млн экземпляров. Лидер прошлого года — ИПК «Ульяновский дом печати» — занял третье место: 4 тыс. изданий общим тиражом 16 млн экземпляров.

Издательско-полиграфический комплекс «Парето-Принт», занимавший по итогам прошлого года второе место в рейтинге, опустился на четвертую позицию (2 тыс. изданий общим тиражом 15 млн экземпляров). В рейтинге «Парето-Принт» сменил Смоленский полиграфический комбинат (852 издания общим тиражом 19 млн экземпляров). Всего за отчетный период в РГБ поступили обязательные экземпляры изданий от 2 тыс. типографий.

Тверской и Смоленский комбинаты входят в АО «Издательство „Высшая школа“». Как уточняется на сайте общества, Тверской комбинат сотрудничает с издательствами «Просвещение», «Дрофа», «Фламинго», «Азбука-Аттикус», «АСТ» и «Росмэн».

Общая мощность Смоленского полиграфического комбината составляет 4265 млн кр./отт (краскооттиск — каждое соприкосновение бумажного листа форматом 60×90 см с печатной формой), говорится на сайте «Высшей школы»: «В месяц выпускается до 3 млн книг в твердом переплете и 7 млн брошюр в мягкой обложке». Комбинат осуществляет доставку готовой продукции в любой регион страны грузовым и железнодорожным транспортом. Представители Тверского и Смоленского комбинатов отказались от комментариев, перенаправив запрос к «Высшей школе». В издательстве „Ъ“ не ответили.

● *По данным «СПАРК-Интерфакс», АО «Издательство „Высшая школа“» на первый квартал 2019 года на 100% принадлежало Росимуществу. После этого данные о владельцах не раскрывались. Выручка АО за 2022 год составила 2,5 млрд руб. при чистой прибыли в 345 млн руб. Годом ранее эти показатели составляли 2,1 млрд руб. и 180 млн руб. соответственно.*

В России уже несколько лет сохраняется дефицит полиграфических мощностей. В 2021 году он настолько обострился, что типографии могли жестко диктовать условия издателям (см. „Ъ“ от 3 сентября 2021 года).

После начала военных действий на Украине ситуация ухудшилась: возник острый дефицит кадров в секторе книжной полиграфии, серьезные проблемы с мелованной бумагой, расходниками, техникой и запчастями к ней из-за санкций (см. „Ъ“ от 11 марта и 5 октября 2022 года). Положение полиграфистов усугубили устаревшее оборудование и отсутствие инвестиций.

На 23 процента
в январе—марте упали тиражи издаваемых в РФ книг, по данным Российской книжной палаты

В ИД «Поляндрия» (специализируется на выпуске детской литературы) рассказали, что под каждый проект запрашивают расчеты у многих типографий. Стоимость печати влияет на конечную цену в магазинах, «дальше учитываются все важные нюансы», отмечает директор издательства Олег Филиппов: «Это качество производства, наличие необходимой бумаги, оказываемый сервис и цена. По практике текущего года, большую часть заказов мы размещаем в Тверской типографии».

Тверской комбинат выпускает преимущественно учебники, уточняет гендиректор «Парето-Принт» Павел Арсеньев: «Госзаказ на них остался стабильным, а на коммерческом рынке выпуск изданий сократился». Издательство «Просвещение» 10 августа сообщило, что уже напечатало основную часть тиража новых учебников по истории для старшеклассников с разделом про военные действия на Украине, писал ТАСС. Учебники истории печатают семь комбинатов, названия которых не уточняются.

Юлия Юрасова

С Google не работается

с1

«Ошибка может возникнуть, если вы отправили письмо более чем 500 получателям сразу или отправили более 500 писем за день. Но на коммерческих версиях сервисов больший запас по отправке / получению писем все равно есть»,— уточнил господин Винокуров. В Softline часто обращаются корпоративные клиенты по вопросам, связанным с сервисами Google, но пока, по его словам, всплеска блокировок не наблюдалось. Источник, близкий к Google, утверждает, что изменений в доступе к имеющимся сервисам Workspace в России «намеренно не вводилось».

Сервис Google Workspace в основном распространен в сегменте малого и среднего бизнеса, говорит директор по продуктам «МойОфис» Евгений Фенюшин. «Несмотря на геополитические изменения, компании этого сегмента до сих пор продолжают использовать подобные зарубежные сервисы. Пользователи привыкли в них работать, да и регуляторные ограничения по импортозамещению на уровне малого бизнеса, как правило, не действуют»,— отмечает он.

Возможный отказ Google от обслуживания российских коммерческих клиентов — «очередное подтверждение того, что риски недоступности зарубежных систем есть не только у госструктур, но и у бизнеса», подчеркивает господин Фенюшин.

Крупный российский бизнес достаточно редко применяет продукты американского разработчика, так как это противоречит принципам кибербезопасности, отмечает руководитель производственного блока НОТА (входит в «Т1») Юрий Мацыгин, «по правилам сотрудники должны использовать системы, серверы которых находятся в пределах страны». Ранее Telecom Daily сообщила со ссылкой на письмо техподдержки Microsoft, что компания прекратит продлевать лицензии на софт российским корпоративным клиентам после 30 сентября.

Тимофей Корнев

Веб-мастеров понабрали по объявлению

В Avito говорят о восстановлении спроса на разработку сайтов

Спрос на услуги по созданию сайтов в апреле—июне кратно вырос по отношению как к 2022 году, так и к довоенному 2021 году, утверждают в Avito. В компании также говорят о сопоставимом интересе к продвижению в интернете, связывая тенденции с активизацией малого бизнеса. Клиентов на сервисах объявлений ищут в основном частные специалисты, а не агентства, а услуги предлагают начинающие веб-мастера и маркетологи, прошедшие онлайн-курсы, отмечают участники рынка.

Количество запросов контактов специалистов, предлагающих на сервисе объявлений Avito услуги по маркетингу, рекламе, созданию и продвижению сайтов, превысило 500 тыс. во втором квартале года, сообщили „Ъ“ в компании.

Представители сервиса отметили рост спроса на эти услуги, в том числе относительно периода, предшествовавшего началу военных действий на Украине. Так, спрос на создание и продвижение сайтов вырос в 3,3 раза относительно второго квартала 2021 года и втрое — относительно второго квартала 2022 года. В сфере маркетинга спрос вырос на 49% и 153% соответственно.

Директор вертикали «Авито Услуги» Георгий Акопян связал изменения с возросшей активностью частного предпринимательства, в том числе благодаря возможности найти специалистов без найма в штат: «Такой формат особенно выгоден для владельцев малого и среднего бизнеса, в том числе в регионах». В компании добавили, что спрос на услуги в этих категориях рос и в 2022 году, но не такими темпами (на 24% в сфере разработки сайтов и на 44% — в сфере маркетинга). В «Яндекс Услугах» не ответили на запрос „Ъ“.

Агентства по разработке и маркетингу обычно не пользуются классифайдами как способом найти клиентов, «туда выходит в основном микробизнес», уточняет коммерческий директор компании «Искусство автоматизации» Евгений Боровков: «Их услуги ориентированы на бизнес, а не на потребителя».

Господин Боровков добавил, что речь не всегда может идти о разработке сайтов как таковой, так как не каждому заказчику нужно собственное пространство в вебе: «Многие успешно обходятся одним лишь профилем компании на „Яндекс Бизнесе“ и продвижением через „Промо-Страницы“. Специалисты по работе с этими инструментами также представлены на сервисах объявлений».

Интерес к услугам маркетинга от частных специалистов связан с ростом онлайн-торговли — в частности, развитием маркетплейсов и легализацией параллельного импорта, говорит гендиректор платформы по автоматизации продвижения PromoPult Алексей Штарев: «Предприниматели заинтересованы в том, чтобы рекламу можно было запустить здесь и сейчас, не связываясь с составлением подробных брифов и высокими ценами агентств». Он уточнил, что даже те предприниматели, которые работают в основном на маркетплейсах, стремятся развивать сайты: «Их видимость в поисковых системах по-прежнему важна, так как создает канал для привлечения клиентов».

В то же время, полагает управляющий партнер агентства JetStyle Наталья Устименко, рост количества запросов к специалистам на классифайдах может говорить «скорее о том, как площадки привлекают к себе исполнителей и заказчиков, а не об изменениях спроса в целом по рынку». Она полагает, что площадкам удается привлечь в первую очередь начинающих веб-разработчиков — например, тех, что прошли онлайн-курсы: «Порог вхождения на рынок очень низкий, особенно если речь идет о создании простейших сайтов-визиток».

Агентство Smart Ranking, оценивающее рынок онлайн-образования, сообщало о проблемах с трудоустройством выпускников курсов по IT-специальностям (см. „Ъ“ от 27 мая).

Случаи, когда сотрудники веб-агентств становятся частными специалистами, достаточно редки, подтверждает господин Боровков: «Опытные сотрудники с большей вероятностью уходят в in-house разработку, то есть переходят в штат компаний с собственными командами. Если же они и основывают свой бизнес, то, как правило, под уже нажитых заказчиков, минуя поиск клиентов на классифайдах».

Юрий Литвиненко

Потребители сэкономили на рационах

Оборот рынка готовых наборов питания сокращается

Тренд на экономию затронул сервисы доставки готовых рационов питания и наборов для готовки еды. Необходимость поддержания спроса вынуждает участников рынка фокусироваться на бюджетных линейках, из-за чего совокупные продажи в отрасли по итогам этого года могут сократиться год к году вместо прогнозируемого роста на 5–15%. В таких условиях аналитики ждут усиления консолидации, которая уже привела к снижению за год доли небольших игроков с 33% до менее чем 20%.

Оборот рынка доставки готовых рационов питания и наборов для приготовления блюд в этом году может сократиться на 1% вместо ожидаемого роста на 5–15% год к году, говорится в исследовании Infoline. Таким образом, совокупные продажи по итогам года окажутся на уровне 15,5 млрд руб. против ранее ожидавшихся 16,5 млрд руб.

Гендиректор «Infoline-Аналитики» Михаил Бурмистров объясняет ухудшение прогноза фокусом игроков на развитие бюджетных линеек. Performance Group (Performance Food, Level Kitchen, My Food) в июне 2023 года запустила подобную линейку по цене от 9,9 тыс. руб. в месяц. А в 2022 году компания Grow Food начала развивать отдельный бренд низкой ценовой категории «ПриЕм» с доставкой питания также от 9,9 тыс. руб. в месяц. Классические программы питания Performance Food стоят 1,5–2,3 тыс. руб. в день.

По оценкам Infoline, во втором квартале 2023 года общая выручка сервисов сократилась на 18,2% год к году и на 2,7% квартал к кварталу, до 3,6 млрд руб. Оборот Performance Group снизился на 3% год к году, до 1,35 млрд руб., «Шефмаркета» — на 11%, до 328 млн руб., Elementaree — на 33%, до 130 млн руб. А выручка Grow Food выросла на 19% год к году, до 1,03 млрд руб., что господин Бурмистров связывает с хорошим спросом на бюджетную линейку.

Основатель «Шефмаркета» Сергей Ашин говорит, что спрос на бюджетное меню у компании также растет. Но, отмечает он, сегмент доставки готовых рационов питания и продуктовых наборов в целом настроен на регулярного потребителя, которого в нестабильное время стало сложнее удержать. Участникам рынка приходится предпринимать много усилий, чтобы не допустить снижения выручки, говорит господин Ашин. Основатель Performance Group Артур Зеленый рассчитывает, что во втором полугодии спрос поддержит запуск бюджетной линейки, что позволит привлечь новых потребителей.

Партнер Data Insight Борис Овчинников говорит, что рост предложения готовых блюд у игроков рынка e-grocery также повлиял на снижение количества заказов у специализированных сервисов доставки готовых рационов. Кризис сегмента готовых рационов и наборов для приготовления еды не удивляет, так как это премиальный продукт для аудитории, заметная часть которой покинула Россию, добавляет эксперт. По его словам, сокращение продаж год к году — весьма пессимистичный сигнал для рынка. А в e-grocery в целом, продолжает эксперт, обороты продолжают расти. По данным Data Insight, в январе—июне 2023 года интернет-магазины и сервисы доставки продуктов питания выполнили 275 млн заказов, что на 48% больше год к году. Продажи за этот период выросли на 34%, до 351 млрд руб.

Сокращение продаж готовых рационов и наборов питания способствует консолидации рынка. По оценкам Infoline, во втором квартале 2023 года доля небольших сервисов в совокупной выручке отрасли сократилась до 19,3% против 33% годом ранее. По словам Михаила Бурмистрова, крупным сервисам удается лучше конкурировать за счет собственных производственных мощностей, которые малые игроки не могут себе позволить. По его мнению, консолидация на рынке будет только усиливаться.

В условиях сокращения спроса свои проекты в этом бизнесе начали сворачивать и известные предприниматели. Так, телеведущая и врач Елена Малышева в июне продала свои 50% в ООО «Диета Елены Малышевой», которое развивало доставку готовых наборов питания для похудения. Как отмечали участники рынка, к концу 2023 года число сервисов доставки готовых наборов еды «серьезно уменьшится» из-за роста себестоимости блюд, затрат на логистику, нехватки средств на продвижение и невозможности поднять цены (см. „Ъ“ от 28 июля).

Дарья Андрианова

тенденции/лесная отрасль

Лес не разобрался в себе

Отрасль тактически адаптируется к санкциям

Российская лесопромышленная отрасль восстанавливается после шока, связанного с санкциями и потерей Европы как ключевого экспортного рынка. Стабилизация логистики и ослабление рубля в 2023 году помогли наиболее пострадавшим сегментам пиломатериалов и деревопереработки. Но более явно проявились проблемы в целлюлозно-бумажной промышленности. Стесненные возможности экспорта заставляют компании разворачиваться на внутренний рынок. Однако для успешного выхода в новые продуктовые ниши необходима модернизация, окупаемость которой без протекционистских мер под вопросом.

Российская лесная промышленность в первом полугодии 2023 года не смогла полностью преодолеть проблемы, возникшие в прошлом году из-за потери привычных экспортных рынков. За январь—июнь производство почти всех видов лесопромышленной продукции сократилось.

По данным Росстата, выпуск пиломатериалов снизился на 9,1%, до 14 млн кубометров. Производство фанеры просело на 16,4% до 1,58 млн кубометров, древесноволокнистых плит (ДВП) — на 15,7%, до 309 млн условных кв. м. Сильнее всего (на 44,6%) рухнуло производство топливных пеллет, до 646 тыс. тонн. Единственным исключением стали древесно-стружечные плиты (ДСП), выпуск которых увеличился на 0,3%.

Производство целлюлозы, которому в 2022 году удалось практически избежать падения, в первом полугодии снизилось на 3,5%, до 4,3 млн тонн, бумаги и картона — на 4,6%, до 4,9 млн тонн. Выпуск ящиков и коробок из гофрированной бумаги, который в прошлом году увеличился на 8,4%, замедлил рост до 3,3% (до 3,9 млрд кв. м).

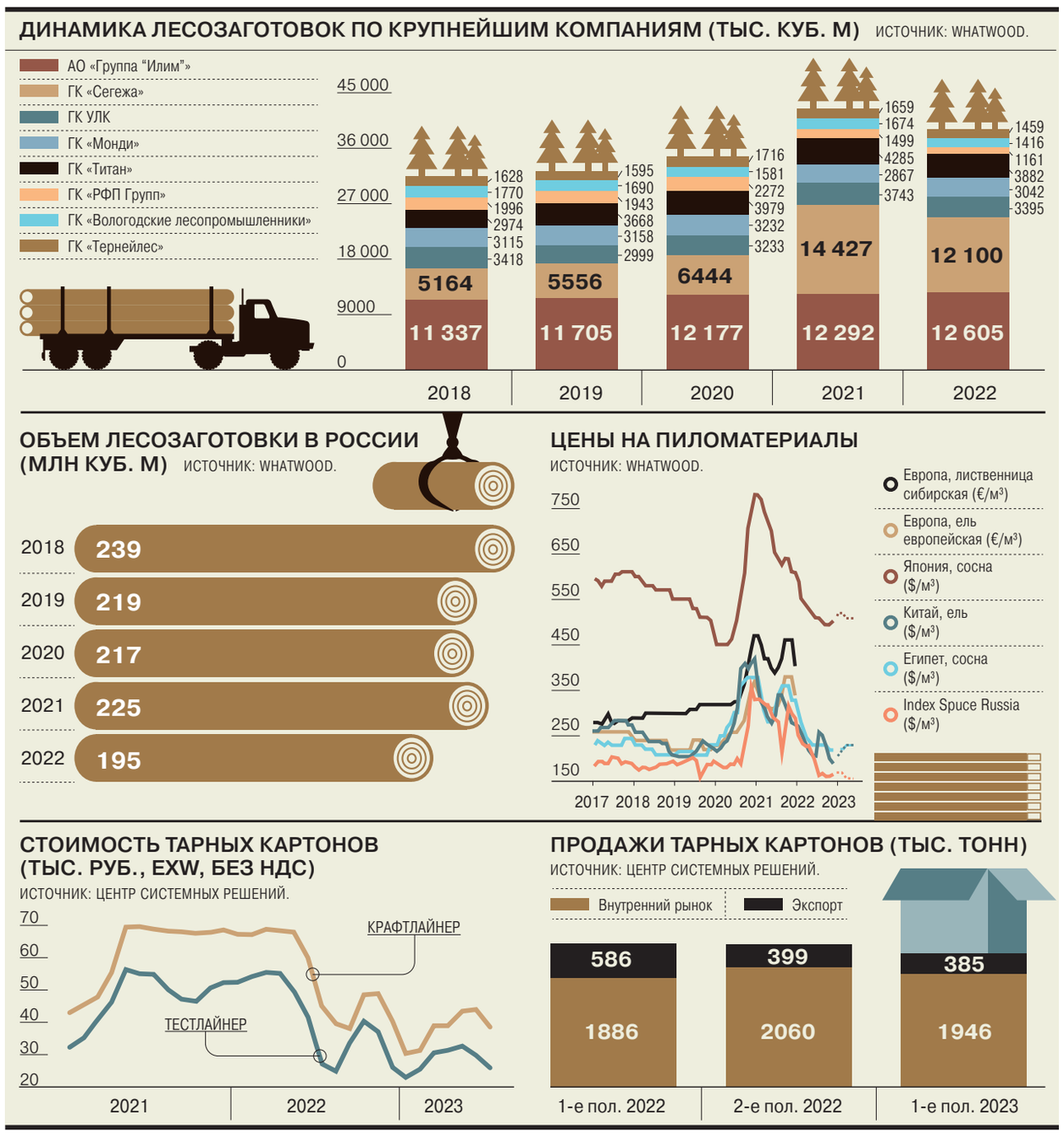

Экспорт оттолкнулся от дна

Динамика стала результатом потери крупных экспортных рынков сбыта в ЕС. Под эмбарго в 2022 году попали все основные группы товаров: древесина и изделия из нее, в том числе фанера, плиты и пеллеты, целлюлоза и отдельные виды бумаги и картона. По оценкам Рослесинфорга, на недружественные страны (в основном европейские) в 2021 году приходилось около 46% от всего экспорта российской лесопромышленной продукции.

Потеряв традиционные рынки, лесопромышленники оказались перед не таким уж большим выбором: наращивать поставки на внутренний рынок или переориентировать экспорт. Но массовый разворот производителей внутрь страны (например, Segezha Group в третьем квартале по сравнению с предыдущим удвоила поставки бумаги в Россию и втрое увеличила продажи фанеры) закономерно привел к быстрому перенасыщению рынка, обвалу спроса и цен еще до конца года.

Что касается экспорта, то после долгой борьбы с логистическими ограничениями на Восточном полигоне и перебоями с контейнерными перевозками, особенно на Северо-Западе, поставки начали медленно восстанавливаться. Для пиломатериалов почти единственным крупным и платежеспособным рынком сбыта остался Китай. Помимо него в тройку лидеров вошли Узбекистан и Казахстан (1 млн кубометров и 408 тыс. кубометров соответственно).

Главными причинами восстановления экспорта по сравнению со вторым полугодием 2022 года, по мнению участников рынка, стало общее налаживание логистики, увеличение транспортных субсидий со стороны государства (в том числе в рамках февральских поручений президента РФ), а также, особенно в последние месяцы, ослабление рубля.

В Минпромторге считают, что в первом полугодии ряд подсекторов показал рост производства на 3–4%, и это «неплохой результат». «Позитивные тенденции сформировались прежде всего благодаря проделанной работе Минпромторга по поддержке отечественных производителей и перестраиванию транспортного-логистических маршрутов»,— подчеркнули в министерстве. Там уверяют, что все поручения президента выполнены или будут исполнены в отведенные сроки, а ситуация с отгрузкой продукции ЛПК «стабильна». Лесопромышленники жаловались профильному вице-премьеру Виктории Абрамченко на то, что обещанные после февральского совещания у президента меры поддержки так и не заработали (см. „Ъ“ от 8 июня).

В крупнейшем в мире производителе фанеры «Свеза» отметили перенаправление экспорта в Азию, СНГ и на Ближний Восток, однако добавили, что «говорить о возвращении к прежним объемам выпуска пока преждевременно». Для этого, по мнению компании, необходимо время и дальнейшая поддержка государства, в том числе сохранение транспортных субсидий и привлечение крупных грузоперевозчиков для работы по маршрутам, проходящих через порты СЗФО и Дальнего Востока. Помимо этого, ЛПК требуется поддержка при заключении межправительственных соглашений, а также инфраструктурные финансовые решения для международных расчетов.

Активное ослабление рубля, начавшееся весной, также должно поддержать экспортеров. С середины 2022 года цены на российские пиломатериалы снизились на 40–50% в долларовом выражении (см. инфографику), однако благодаря курсу влияние на экономику экспорта оказалось незначительным.

Как отмечает директор практики ЛПК Strategy Partners Валентин Гаврилов, по итогам 2023 года объемы лесозаготовки в России могут снизиться примерно на 15%, до 165 млн кубометров, однако если курс сохранится выше 85 руб./$, объем лесозаготовки может упасть гораздо меньше — до 175–185 млн кубометров. В 2022 году, по данным WhatWood, лесозаготовка составила 195 млн кубометров. Господин Гаврилов ожидает падения производства фанеры всего на 5% по итогам года, а также сохранения выпуска целлюлозы на уровне прошлого года.

Нет бумаги в своем отечестве

В Минпромторге подчеркивают, что лесопромышленные компании не снизили интереса к инвестициям, и в России активно запускаются новые проекты и завершаются старые. В «Свезе» тоже отмечают, что компания увеличит инвестиции в модернизацию производства в 2023 году на 15%, до 3 млрд руб.

Однако собеседники „Ъ“ подчеркивают, что речь идет о завершении проектов, начатых еще до введения санкций. В этом году вводятся Галичский фанерный комбинат Segezha, фанерный завод «Плитвуд» — СП Череповецкого фанерно-мебельного комбината и ГК «Вологодские лесопромышленники», а также целлюлозно-картонный комбинат «Илима» в Усть-Илимске. Эти мощности, говорит один из собеседников „Ъ“, только выбрасывают на рынок дополнительные объемы, что обостряет конкуренцию и снижает цены. Согласно июльскому опросу Strategy Partners, 20% лесопромышленных компаний в 2023 году заморозили инвестпрограмму, а еще треть — снизили ее не менее чем на 30%.

Основной вопрос для большинства компаний заключается в том, где найти рынки сбыта, и следует ли переориентироваться на заполнение ниш на внутреннем рынке, что потребует изменения характера инвестиций. Прежняя стратегия крупнейших вертикально-интегрированных холдингов была направлена прежде всего на рост экспорта, однако санкции поставили ее под сомнение, поскольку заменить рынок ЕС с точки зрения маржинальности поставок нечем.

Согласно принятой правительством в 2021 году программе развития лесного комплекса, к 2030 году объем заготовки леса должен был вырасти на 30%, до 286 млн кубометров. Производство пиломатериалов планировалось нарастить с 44,7 млн кубометров в 2019 году до 62–69,5 млн кубометров, из которых внутренний спрос должен был составить лишь 24,7 млн кубометров. Выпуск товарной целлюлозы должен был вырасти на 5,7 млн тонн, что соответствует мощности шести новых крупных ЦБК, а выпуск пеллет — с 1,9 млн тонн до 2,8–5,2 млн тонн, заняв до 8% мирового рынка.

Сейчас, говорят собеседники „Ъ“, единственный рынок, способный «переварить» такие объемы пеллет,— это Китай, но поставки туда запрещены по экологическим соображениям и к тому же нецелесообразны из-за дорогой логистики.

Постепенно власти приходят к выводу, что прежнюю экспортно ориентированную стратегию развития отрасли нужно менять. В середине июля вице-спикер Совета федерации Юрий Воробьев заявлял, что России необходимо сосредоточиться на сценарии, при котором большая часть продукции лесного комплекса будет реализовываться на внутреннем рынке. Для этого, говорил он, необходимо развитие деревянного домостроения, а также строительство новых и модернизация действующих целлюлозно-бумажных комбинатов. Об этом же в июле говорил премьер Михаил Мишустин.

Однако переориентация на выпуск импортозамещающей продукции, о необходимости которой говорят и многие эксперты (см. «Цена вопроса»), затруднена тем, что для этого, как правило, необходимо модернизировать производства. К примеру, текущий спад выпуска у ЦБК вызван снижением внешнего спроса на российскую целлюлозу, которую не удается в существенных объемах продать в Китай — как считают некоторые собеседники „Ъ“, из-за низкого качества.

При этом, говорят участники рынка, заготовка и переработка леса представляет собой пирамиду, внутри которой должен использоваться весь объем получаемой древесины, в том числе балансы и отходы, которые обычно служат сырьем для ЦБК. Уже сейчас компании жалуются, что приходится оставлять балансы в лесу — это грозит штрафами за повышение пожароопасности.

Некоторые собеседники „Ъ“ считают, что для создания достаточных стимулов для модернизации мощностей власти прибегнут к ограничению или запрету импорта определенной продукции. Например, из беленой целлюлозы можно делать флаф-целлюлозу, используемую в памперсах, которая сейчас в основном импортируется. В конце июля Минэкономики уже ввело заградительную импортную пошлину в 50% для фанеры.

Ольга Мордюшенко

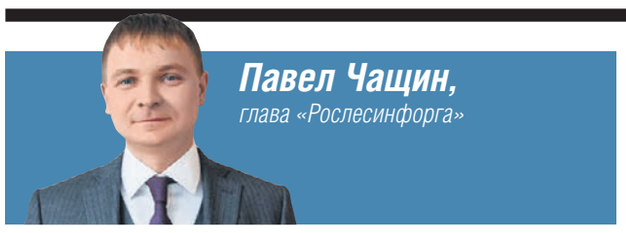

Павел Чащин,
глава «Рослесинфорга»

«Отрицательная динамика сокращается»

Есть ли признаки восстановления лесной отрасли в 2023 году и прогнозе на 2024 год „Ъ“ рассказал директор «Рослесинфорга» Павел Чащин.

— Как вы оцениваете текущую ситуацию в ЛПК?

— Нельзя отрицать, что экспортно ориентированная деревоперерабатывающая промышленность оказалась в числе пострадавших после введения санкций. Однако отрицательная динамика экспорта пиломатериалов сокращается: экспорт в первом полугодии превысил 10 млн кубометров. Если в первые два месяца года в сравнении с январем—февралем 2022 года разница в объемах поставок составляла ровно четверть, то к середине года сократилась до 16%. Активнее всего поставки выросли в Турцию (в три раза, до 145 тыс. кубометров) и в ОАЭ (в два раза, до 254 тыс. кубометров). Среди ведущих иностранных контрагентов рост импорта российской пилопродукции отмечен в Гонконге — на 72%, до 245 тыс. кубометров, Таджикистане — на 27%, до 242 тыс. кубометров, Иране — на 52%, до 222 тыс. кубометров и Киргизии — на 45%, до 183 тыс. кубометров. Доля Китая в экспорте впервые превысила 60%.

В особой поддержке нуждаются производители фанеры. Однако сейчас ее производство внутри страны плавно восстанавливается: примерно на 0,5–1% месяц к месяцу. На конец июня в стране произведено 1,6 млн кубометров фанеры.

— Сохраняются ли сложности с переориентацией грузов? Как их можно устранить?

— Логистику, разумеется, сохранить не удалось, но перестроить движение экспортных грузов получилось. Начнем с того, что более половины отправителей на данный момент заявляют, что у них нет непреодолимых трудностей с переориентацией грузов на Восток. При этом определенные сложности с перевозкой по Восточному полигону все-таки имеются. Нужно понимать, что экспорт отчасти тормозят особенности приемки груза китайской стороной. Кроме того, увеличивается нагрузка на БАМ и Транссиб из-за перевозки кругляка к местам обработки для дальнейшей отправки на экспорт. Выходом может стать контейнеризация лесных грузов, прежде всего фанеры, пиломатериалов и шпона. Видим, что многие уже воспользовались этим способом — в таком виде груз стал уходить на 10% чаще, чем до введения санкций.

Для экспортеров леса, работающих через порты Северо-Запада, правительство утвердило новую меру поддержки — им могут покрыть до 80% затрат на транспортировку продукции. В основном речь о компаниях Карелии и Архангельской области, которые отправляют грузы в Египет. Мера разгрузит Восточный полигон до момента расширения его провозной способности.

— Существует ли сейчас конкуренция между лесным и полимерным сектором за рынок упаковки? Может ли запрет одноразовых пластиков помочь предприятиям ЛПК?

— В отрасли упаковки идет активное импортозамещение и экологизация, все это на фоне непрекращающегося бума онлайн-торговли, который стремительно увеличивает спрос на упаковку. Сегодня не менее 80% бытового мусора — это упаковка, и в половине случаев она произведена из неперерабатываемых материалов. В марте президент Владимир Путин поручил увеличить долю использования одноразовой бумажной упаковки в целях отказа от пластиковых изделий. Отечественные предприятия ЦБП ответили активным развитием производства. Например, производство мешков и бумажных сумок в первом полугодии выросло на 10%, примерно до 2,3 млн штук.

— Насколько серьезно пострадали инвестиции в ЛПК?

— Ситуация в ЛПК не могла не подвергнуться влиянию внешних факторов и экономической нестабильности. При этом инвестиции в ЛПК в прошлом году выросли на 17%, до 150 млрд руб. Почти половина всех вложений пришлась на производство бумаги и бумажных изделий. Также существенная инвестиционная активность связана с выкупом активов зарубежных компаний. Например, в августе Mondi снова заявила о продаже своего крупнейшего актива «Монди Сыктывкарский ЛПК».

— Каких производственных результатов вы ожидаете по итогам года?

— В сравнении с более ранними месяцами года мы видим рост производственных показателей в разрезе всех основных подотраслей ЛПК. На предпандемийный уровень вернулись и цены, возрос спрос на сырье и готовую продукцию, этому немало поспособствовали стимулирующие программы правительства. К концу 2023 года если и произойдет снижение, то, скорее всего, незначительное. В 2024 году есть уверенные перспективы роста.

Интервью взяла Ольга Мордюшенко

цена вопроса

Денис Кондратьев,
гендиректор аналитического агентства «Центр системных решений»

После пандемии покупательское поведение сильно изменилось: скачкообразный рост дистанционной торговли привел к появлению новых упаковочных решений. Рассмотрим самый массовый сегмент, занимающий более 50% всего целлюлозно-бумажного производства,— тарные картоны, коробки из которого мы видим везде вокруг нас.

По нашим данным, в 2022 году российские предприятия произвели около 5 млн тонн тарных картонов. При этом собственные потребности внутреннего рынка не превышают 4 млн тонн, следовательно, мы говорим об 1 млн тонн продукции, требующей сбыта вне страны. Мировой логистический кризис и отказ европейских компаний от закупки российских товаров привели производителей к необходимости поиска новых маршрутов и покупателей.

При этом запланированный многими компаниями запуск мощностей по производству тарных картонов усиливает перепроизводство: в 2023–2025 годах только в РФ вводится в строй около 2 млн тонн новых мощностей. Надежды на то, что проблема профицита как-то «сама рассосется», становятся несбыточными.

Китай выглядит наиболее очевидным решением для переориентации экспорта, но рынок макулатурных тарных картонов там самодостаточен — производство превышает спрос. При этом спрос там растет со скоростью около 10% в год, а это ни много ни мало около 5 млн тонн. Потенциал для увеличения российского экспорта есть, но, во-первых, одномоментный рост поставок со всех комбинатов приведет к переизбытку предложения и, следовательно, к падению цен. Во-вторых, покупатели более придирчиво начинают относиться к качеству, а в недавнем прошлом были примеры рекламаций со стороны китайских гофровиков, причем как на целлюлозные, так и на макулатурные сорта. Можно сказать, что китайский рынок спасет производителей лишь качественных продуктов.

> Продолжение существующей модели бизнеса вряд ли позволит решить проблему перепроизводства

В этой ситуации продолжение существующей модели бизнеса вряд ли позволит решить проблему перепроизводства, которая в последние полтора года держит цены на гофропродукцию в России на неизменном уровне. Наличие избыточного сырья требует создания новых продуктов. В рамках внедряемой в России расширенной ответственности производителей (РОП) пластик вытесняется бумагой, следовательно, появляется потребность в новых упаковочных решениях. Российский бумажный рынок еще очень далек от насыщения — потребление должно вырасти как минимум в два раза, чтобы выйти на сопоставимый с развитыми странами уровень. При этом сейчас в структуре отрасли есть продуктовый перекос: имеет место перепроизводство газетной, мешочной и тарной бумаги при дефиците ламинированных и мелованных бумаг и картонов.

Опыт некоторых стран, например Японии, показывает расширение ассортимента небольших бумагоделательных компаний, производящих индивидуальную, персонифицированную упаковку. Избыток сырья может привести к росту импортозамещения, а сегодняшний дефицит бумаг, обладающих высокой маржинальностью, может быть покрыт на существующих предприятиях. Продукция с лучшими потребительскими характеристиками приносит производителю не только гарантии сбыта, но и дополнительную прибыль за счет более высокой цены. Формирование новых потребительских ниш и продуктов на внутреннем рынке, в том числе на фоне внедрения РОП, даст предприятиям ЦБП возможность дополнительно продавать на внутреннем рынке более 2 млн тонн бумаг и картонов.

культура

ФЕСТИВАЛЬ КИНО

На вкус и «Свет»

Вручены призы кинофестиваля «Выборг»

В Выборге завершился 31-й фестиваль российского кино. Главный приз жюри во главе с Сергеем Урсуляком вручило фильму Антона Коломейца «Свет», который также удостоился особого упоминания за лучший актерский ансамбль. О призерах фестиваля рассказывает Юлия Шагельман.

В этом году в конкурсе «Выборга» преобладали интимные женские истории. Возможно, организаторы решили таким образом компенсировать перекос прошлогодней программы, в которой интересных женских персонажей можно было перечесть по пальцам одной руки, а может быть, бурные события политической и общественной жизни заставляют режиссеров обоего пола искать убежища в «мысли семейной» и извечных темах любви и отношений.

Именно среди таких фильмов жюри и выбрало победителя. Действие «Света» развивается в двух временных пластах. В 1970-х Таня (Дарья Коныжева) и Марина (Милана Владыкина), только что окончившие школу, вместе вступают во взрослую жизнь и клянутся в вечной дружбе, пока их не разлучает возлюбленный Марины, втянувший ее в плохую компанию. В наше время стоящая на пороге 60-летия Татьяна Сергеевна (Елена Яковлева) трудится в социальной службе, помогая одиноким старикам. Прошлое напоминает о себе («неожиданным» сюжетным ходом из телемыльного репертуара), а разговоры с взрослым сыном (Сергей Волков) заставляют героиню задуматься о смысле жизни. В итоге она вместе с режиссером приходит к утешительному выводу, что все сделала правильно: быть доброй куда лучше, чем умной, а нести свет в жизни других людей важнее, чем заботиться о себе.

Специальный приз за лучшую женскую роль получила Дарья Савельева, сыгравшая в режиссерском дебюте Или Малаховой «Привет, мама!» о четырех поколениях женщин, проживающих в одной квартире и в своем отдельном мире, где мужчинам отведены необязательные, хотя и оказывающие определенное влияние на судьбы героинь роли.

Мужские истории «Выборга» при этом оказались снятыми в очень традиционном ключе. Как, например, «Схватка» Никандра Федорова — байопик Вячеслава Карпова, чемпиона СССР 1965 года по вольной борьбе среди юношей (его сыграл сам режиссер). Личные потери, алкоголизм и полученный по пьяни тюремный срок оборвали спортивную карьеру Карпова на взлете, но он взял себя в руки, бросил пить и вместо борьбы стал играть в шашки. У Федорова получился этакий якутский «Бешеный бык» — если бы тот снимался без сценария, с копеечным бюджетом, беспомощной режиссурой и актерскими работами уровня школьного драмкружка. Зато у Скорсезе не было прописанной титрами на экране морали о том, что пьянство — зло, которое до сих пор ломает жизни многообещающих спортсменов. Возможно, именно это обстоятельство оценило жюри, отметившее картину особым упоминанием «За образец безоглядной воли».

Завершились конкурсные показы тоже брутальными мужскими фильмами, и они не обошлись без внимания жюри. Специальный приз за лучшую мужскую роль достался 16-летнему Тимофею Кочневу, сыгравшему в «Первом лете» еще одного дебютанта Сергея Илютина. Фильм рассказывает о взрослении 15-летнего Сашки в российской провинции 2004 года. И проблема даже не в том, что летние подростковые радости здесь густо приправлены бытовой ксенофобией и сексизмом самого дворового пошиба (это вполне соответствует времени и месту действия), а в том, что это почти никак не отрефлексировано авторами фильма. Если в какой-то момент на юного героя все-таки сходит озарение, что представители нацменьшинств (в данном случае цыгане) тоже люди, то отношения с первой любовью (Анастасия Цыбульская) так и сводятся к нехитрому совету старшего друга: шлепни ее по попе — ей понравится. И хотя Сашка сомневается в действенности этого метода, создатели берутся доказать, что он действительно работает, заодно без стеснения облизывая камерой тело 17-летней актрисы.

Героиня «Света» живет на экране в двух пластах — в современности и в своей советской юности 1970-х
ФОТО ФЕСТИВАЛЬ РОССИЙСКОГО КИНО «ВЫБОРГ»

«Одним днем», второй полный метр известного сериального режиссера Стаса Иванова, получивший специальный приз «За сближение авторского кино со зрительским», снят как будто о персонажах «Первого лета» четверть века спустя. Снова глубинка, снова пацанские нравы и бытовое насилие фоном, только теперь уже никакого оптимизма и надежды вырваться. Семена (Антон Васильев), одним днем приехавшего из Москвы в родной Буй навестить заболевшего отца (Сергей Колесников), малая родина удерживает, как капканом, не давая вернуться к жене, сыну и бизнесу по торговле икрой. Есть тут и Родина с большой буквы — это фамилия 17-летней Майи (Елизавета Струнина), дочери когдатошней возлюбленной героя, к которой он не вернулся из армии. После смерти матери девушка живет одна, пьет, ее регулярно насилуют местные гопники. Судя по датам, Майя не дочь Семена, но он все равно проникается к ней отцовскими чувствами и решает спасти, что приводит к катастрофическим результатам. Что-то похожее происходит и с самим фильмом: он держит внимание густой фактурой, прекрасными актерскими работами и честным взглядом на провинциальные реалии, но обескураживающий финал перечеркивает все эти достоинства, как будто из пространства картины мгновенно выкачали кислород. Увы, подобная «безвоздушность» часто свойственна проектам стриминга KION, при поддержке которого и снята лента.

ВЫСТАВКА ИСКУССТВО

Знаток необычайной скромности

Выставка Степана Яремича в Русском музее

Государственный Русский музей продолжает серию выставок, посвященных художникам, биографически связанным с этим собранием. В Садовом вестибюле Михайловского дворца открылась выставка «Степан Петрович Яремич. 1869–1939». Очень камерная (5 живописных работ и 17 графических произведений), но историческая: при жизни у Яремича персональных экспозиций не было, и только в 1969-м Академия художеств почтила его память. Обозреватель „Ъ“ Кира Долинина считает, что это несправедливо.

Сказать, что украинский живописец и график Степан Яремич был большим художником, сложно. Не был, да и себя таковым не видел. Он был из тех многофункциональных деятелей культуры, для которых профессией было само искусство, а работой — служение ему. Эти пафосные слова могут показаться банальностью, но для Яремича и ему подобных это было сутью отношения к жизни. В результате мы обязаны Яремичу многими сотнями найденных им произведений искусства, которые благодаря ему не исчезли, а оказались в фондах государственных музеев. ГРМ в этом ряду — первый из выгодополучателей.

Про детство и юность Яремича известно позорно мало. Хотя, по воспоминаниям ставшего в Петербурге его закадычным другом Александра Бенуа, «Стип» «не говорил ни о своем прошлом, ни о своем происхождении, ни о своих родных, и лишь случайно, много лет позже, я узнал, что его отец принадлежал к духовному званию». Другие биографы утверждают, что он вышел из зажиточной крестьянской семьи, а кто-то вспоминал о том, что его отец был чуть ли не музыкантом. Друзья таинственность эту уважали и описывали приятеля не по происхождению, а по первому впечатлению, в котором почти каждый из них особо отмечал украинский говор. Перед Бенуа в 1900 году «предстал довольно высокий, несколько худощавый человек лет двадцати пяти, не более, рыжеватый блондин, с головой на шее несколько преувеличенной длины, с остриженной клинушком бородкой и с удивительно розовенькими, совершенно младенческими „щечками“. <…> Говорил он с едва уловимым украинским акцентом, придававшим, однако, своеобразную прелесть его речи». Добужинский, вошедший в круг «Мира искусства» чуть позже, вспоминает, как понравился ему «длинный, худой Яремич, хитро прищуривавшийся и безжалостно язвивший своим хохлатским остроумием».

Выставка предлагает судить о Яремиче не столько по остроте его знаточества, сколько по приглушенной гамме его живописи
ФОТО АЛЕКСАНДРА КОРЯКОВА

Яремич приехал в столицу практически без официального образования, но с опытом: пять лет он проучился в иконописной мастерской Киево-Печерской лавры, а потом там же, в Киеве, в Рисовальной школе Мурашко, брал уроки у Николая Ге и помогал Михаилу Врубелю с росписями Владимирского собора. Именно Врубель станет героем его главной книги, и он же был тем человеком, который свел Яремича с Бенуа, определив не столько художественный путь своего протеже, сколько профессиональный. Тот оказался идеальным мирискусником — отличным графиком, умелым живописцем, легким на руку стилизатором и, главное, ходячей энциклопедией истории искусства и человеком с острым глазом на художественные находки.

Сначала этими его способностями пользовались журналы и выставки «Мира искусства», а потом, после Парижа (1904–1908), где Яремичу удалось собрать «удивительную коллекцию, в которой рядом с превосходными итальянскими рисунками XVI и XVII веков красовалось немало французских, и среди них даже такие имена, как Ватто, Фрагонар, Гюбер-Робер», стало понятно, что знаточеские его умения куда ярче собственно художественных. Знаточество (ориентация на глаз, вкус, насмотренность, способности к компаративистике) было в начале XX века основой представления о том, что есть недавно ставшее научной дисциплиной искусствоведение. В этом смысле Яремич — идеальный герой своего времени. Когда после революции очевидной необходимостью стала защита художественных ценностей, лучшие из лучших «знатоков» вошли в советы и штаты музеев. В Эрмитаже работали Бенуа, князь Аргутинский-Долгоруков и Верейский, Яремич устроился и туда, и в Русский музей. Свою огромную собственную коллекцию он также разделит между двумя собраниями.

Тем, кто к началу 1920-х смог уехать, можно сказать, повезло. Тем, кто, как Яремич, остался, уже в начале 1930-х придется подписывать акты передачи шедевров на продажу. Вдова Яремича считала, что его «ночные прощания» с картинами в Эрмитаже и бумажное перетягивание канатов за то, что именно будет отдано, немало сократили ему жизнь. Так или иначе, в историю этими своими подписями он вошел как участник того безумия, а насколько он смог сопротивляться, мы пока не очень знаем — многие документы не опубликованы до сих пор. Знаем только, что злой на язык Бенуа видел в нем «известную шаткость собственных убеждений».

Этих подробностей на выставке в ГРМ, конечно, нет. Свое 125-летие музей отмечает максимально конформно. Вспомнить об Яремиче предлагается по его произведениям. Не по книгам и статьям, а по живописи и графике. И они, конечно, мастеровиты и милы. Даже очень симпатизировавшие ему критики, что Волошин, что Бенуа, прежде всего поминали «серый колорит» его работ: он был «чем-то ему органически присущим (яркие колеры, и особенно зеленые, он ненавидел), и в зависимости от этого он выработал целое учение, будто живописец может вполне обходиться всего тремя красками: „костью“ (черной краской), желтой охрой и белилами». Забавное самоограничение. В нем и Версаль, и Петербург, и Крым все равно торжественны и величавы. Болезнь и занятость 1930-х по крайней мере не дали ему опуститься до соцреализма.

ПРЕМЬЕРА КИНО

Между дном и явью

Вышел на экраны «Импостер» Кадзуёси Кумакири

В прокате — «Импостер» (#Manhole) Кадзуёси Кумакири, обладателя «Золотого Георгия» ММКФ-2014 за фильм «Мой мужчина». Михаил Трофименков вслушивался в зубовный скрежет токийского клерка, провалившегося в канализацию, с не более чем вежливым любопытством.

Альфред Хичкок мечтал снять, да так и не снял фильм, все действие которого происходит в телефонной будке. Кумакири погружает зрителей почти на все сто минут экранного действия, за исключением нескольких первых и последних минут, на дно канализационного колодца. Туда рухнул перебравший на мальчишнике тридцатилетний яппи Сюнсукэ Кавамура в ночь перед свадьбой с дочерью шефа, сулящей ему немалые служебные перспективы.

Диспозиция понятна заранее. При падении Кавамура ранит ногу, которую придется зашивать степлером, к счастью оказавшимся в кожаном портфеле карьериста. Ведущая к свободе железная лестница проржавела настолько, что попытка ею воспользоваться обернется новыми болезненными ушибами. В люк извергаются с неба потоки воды, а из отверстия в стене — какая-то белесая жижа. Компанию Кавамуре составляют лишь мокрицы размером с добрую змею. И хотя беда приключилась во вроде бы оживленном даже в неурочный час токийском районе Сибуя, ни один полуночник не откликается на вопли из подземелья.

Хорошо еще, что смартфон не пострадал при падении и не разряжен. Однако ни полиция, ни брошенная Кавамурой девушка, к которой он в отчаянии апеллирует, никак не могут найти в Сибуя ни одного открытого люка. Да и стоит там безоблачная погода. То есть провалился герой, делает резонный вывод зритель, не в вульгарный люк, а в некое иное пространство.

Исходя из этого, столь же резонно предположить, что речь идет не о натуралистической драме о выживании в экстремальных условиях, а о чем-то гораздо более возвышенном.

Например, о метафизической притче о тщете всего земного, непредсказуемости бытия, а то и об относительности телесной природы человека. Что может быть лучше, чем канализация, для постановки вечных вопросов: кто я, где я, за что мне это все. Не превратится ли к финалу сам Кавамура в одну из мокриц, подобно тому, как превратился в таракана герой новеллы Франца Кафки «Превращение»? Почему бы и нет. Тем более что Юто Накадзима, играющий Кавамуру, так безбожно пучит глаза, скрипит зубами и дрыгает конечностями, что изначально напоминает какое-то огромное насекомое.

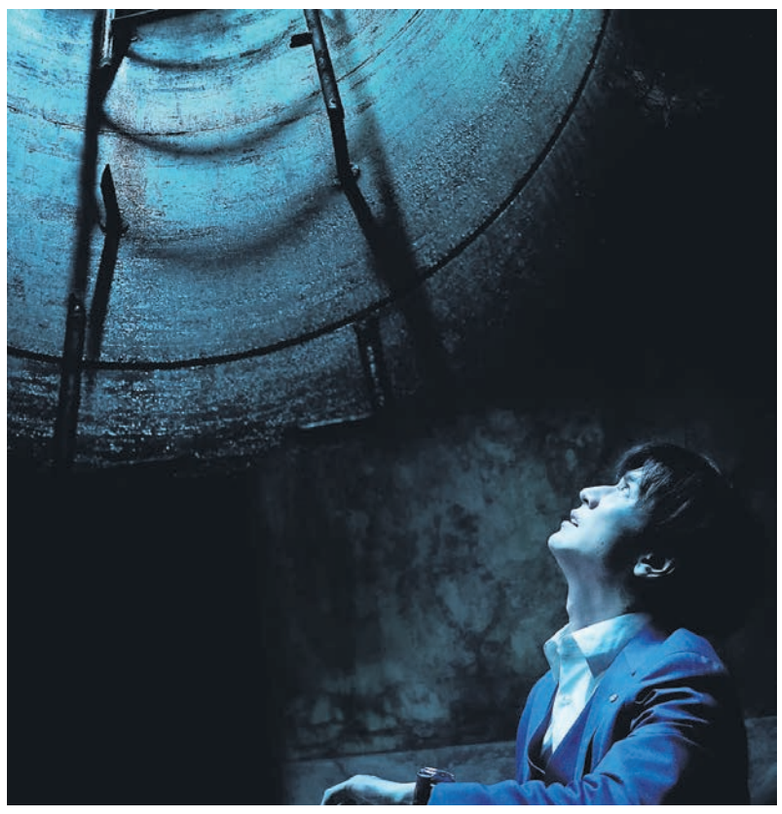

Благодаря мобильнику падение Кавамуры (Юто Накадзима) в канализационный люк оборачивается все новыми приключениями
ФОТО J STORM

Или, напротив, фильм может оказаться жестокой сатирой о бренности уже не человеческого бытия, а социального быта. Шел себе, шел такой вот победительный красавчик, а нога вдруг хрясь и пополам. И никакой он теперь не хозяин жизни, а обмылок с растоптанным букетом цветов.

Элемент сатиры в «Импостере» обнаружится, но ее острие направлено не на героя, а на такой сегмент социума, как сетевое сообщество, на котором не оттоптался, пусть и справедливо, за последние годы только ленивый. Отчаявшись получить помощь от полиции, зачем-то пытающейся установить личность бедолаги, и от экс-подруги, Кавамура выйдет в сеть под ником «девушка в люке»: у девушки, по его расчетам, больше шансов получить помощь.

> Кумакири погружает зрителей почти на все сто минут экранного действия, за исключением нескольких первых и последних минут, на дно канализационного колодца

И на него, само собой, обрушится водопад идиотских комментариев похлеще того водопада, что низвергается в люк. И тут-то фильм становится просто невыносим: подмена действия заполоняющими экран строчками из сетевой переписки — этот прием за считаные годы стал таким избитым в мировом кино, что пользоваться им просто неприлично. Хотя, поскольку речь идет об иероглифах, выглядит эта графомания вполне декоративненько.

Метафизический или сатирический повороты сюжета были бы предсказуемы, скорее всего, скучны, но логичны и благородны. Но Кумакири выбирает путь не столь предсказуемый и даже нескучный, но нескучный исключительно в силу своей неумолимо возрастающей нелепости.

Сетевое общение приносит все-таки пользу. Герой догадывается, что стал жертвой не несчастного случая, но заговора. Причем заговора сложнейшего, с подменой GPS в его телефоне и дурманом, подмешанным в его пиво. Такой спецоперации достоин по меньшей мере министр или генерал, а не клерк средней руки. Да и никакие подробности заговора в финальном счете так и не объяснят, как Кавамура оказался там, где оказался.

Впрочем, с определенного момента подробности уже неважны. С того момента, как рядом с Кавамурой обнаружится истлевший и ухмыляющийся труп, картина, как на американских горках, влетит в область смехотворно-изуверского триллера, если не фильма ужасов, чтобы предсказуемо завершиться все на том же дне канализации и кинематографа.

спорт

ЕВРОФУТБОЛ

Парные комбинации

Чемпионаты Англии и Испании ждут «золотые дуэли»

Сегодня стартуют два сильнейших европейских футбольных чемпионата. Основная интрига в обоих, скорее всего, связана с борьбой за золото двух слишком выделяющихся на общем фоне клубов: в Англии — «Манчестер Сити» и «Арсенала», в Испании — «Барселоны» и «Реала». И перца ей добавляет тот факт, что все участники «золотой гонки» в межсезонье претерпели изменения — либо незначительные, либо серьезные.

Эксперты считают, что за чемпионский титул в Англии в этом сезоне, как и в прошлом, будут бороться два испанских тренера — Микель Артета (на переднем плане) из «Арсенала» и Пеп Гвардиола из «Манчестер Сити» ФОТО GLYN KIRK / AFP

Чемпионат Англии

В предыдущем сезоне «Манчестер Сити» наконец совершил прорыв, к которому шел очень долго и очень драматично, впервые выиграв Лигу чемпионов. В нынешнем на кону для него стоит другое достижение, в каком-то смысле ничуть не менее заметное. Английский футбольный чемпионат всегда был соревнованием исключительно конкурентным, и появление в нем клубов доминирующих — явление редчайшее. Футбольная лига, то есть фактически полноценное профессиональное первенство страны, родилась в 1888 году, и никому из его участников за прошедшие 135 лет не удалось выдать серию четырех подряд побед в турнире. Серии из трех в разное время были у «Хаддерсфилда», «Арсенала», «Ливерпуля», «Манчестер Юнайтед». Минувшей весной к компании присоединился «Манчестер Сити». Следовательно, весной следующей он может превратиться в единоличного рекордсмена.

Чтобы понять, как в английском футбольном сообществе оценивают возможность такого превращения, достаточно было внимательно изучить появившийся перед стартом чемпионата в BBC опрос насчет ожиданий от предстоящего сезона, в котором приняла участие солидная группа экспертов, знаменитых когда-то игроков. Разброс мнений по поводу того, на что способны провалившиеся в прошлом чемпионате и вроде бы предпринявшие усилия по преодолению кризиса, выражающиеся, в частности, в приглашении новых тренеров и новых интересных футболистов, «Челси» и «Ливерпуль» с «Тоттенхемом», насчет того, может ли прибавить в крепости взявший бронзу «Манчестер Юнайтед», был колоссальным. Но вот в чем эти эксперты с их опытом и проверенным временем чутьем были абсолютно солидарны, так это в том, что «золотая гонка» непременно вновь сведется к соперничеству всего двух команд, «Манчестер Сити» и «Арсенала». Ни один из 26 аналитиков не назвал будущим чемпионом кого-то другого.

В минувшем чемпионате эта гонка получилась захватывающей. «Арсенал» лидировал в ней на протяжении 248 дней, но в концовке «Манчестер Сити» все-таки взял свое. И вроде бы велик соблазн предположить, что лондонский клуб на сей раз готов оказать манчестерскому сопротивление еще более упорное. В конце концов, приобретения «Арсенала» — Кай Хаверц, Деклан Райс, Юррриен Тимбер — выглядят жутко любопытными и здорово вписывающимися в представления об идеальном футболе, в котором в почете разноплановые универсалы и вариативность, тренера Микеля Артеты. А еще лондонцы только что нанесли «Манчестер Сити» поражение в матче за Community Shield — ну да, в серии пенальти, чудом выкрутившись в основное время, но все равно ведь довольно болезненное и демонстрирующее зубастость оскала конкурента гегемона. Но нет, никакого впечатления на участников опроса эти факторы не произвели, и почти все — 25 из 26 — отдали предпочтение манчестерцам. Единственным исключением оказалась бывшая футболистка сборной Англии Эллен Уайт, которая поверила в «Арсенал», несмотря на то что сама играла за «Манчестер Сити».

Но ее куда более известные коллеги — Мика Ричардс, Дэнни Мерфи, Марин Кеоун, Крис Саттон, Шей Гивен, Крис Уоддл, Пэт Невин — без колебаний ставили на манчестерцев, объясняя прогноз похожими аргументами. Состав «Манчестер Сити», какими бы занятными ни представлялись покупки «Арсенала», все равно глубже. Эрлинг Холанн, «промолчавший» в Суперкубке,— все равно снайпер божественного таланта. Матео Ковачич с Йошко Гвардиолом, перешедшие в клуб в рамках летней трансферной кампании, по идее, добавят надежности в контроле над мячом и в тылах — эталонные точечные усиления для и так без сбоев работающего механизма. А мудрости, знаний у манчестерского наставника Пепа Гвардиолы столько, что на все потуги Микеля Артеты у него обязательно найдутся ответы.

Чемпионат Испании

Вкуснейшая составляющая испанского первенства — это, по идее, тоже противостояние двух гигантов, в котором, правда, фаворита тяжелее определить. К обоим — и к «Реалу», и к убедительно взявшей над ним верх в чемпионате, который завершился весной, «Барселоне» — есть вопросы.

Каталонцы столкнулись с трудностями, связанными с соответствием финансовому регламенту, и вступают в сезон с куцей заявкой. Но если они благополучно рассосутся, то в любом случае останутся кое-какие нюансы, заставляющие в «Барселоне» сомневаться. Допустим, ей придется привыкать играть без отправившихся в США к Лионелю Месси ветеранов Серхио Бускетса и Жорди Альбы, а также уезжающего в ПСЖ Усмана Дембеле, персонажей важных для поддержания стиля, зато с переманенным у «Манчестер Сити» Илкаем Гюндоганом. И тренеру Хави надо, видимо, будет придумывать, как они с Педри будут делить обязанности в середине поля.

Впрочем, перестройка «Реала» еще занимательнее. Впервые за без малого полтора десятилетия у него не будет впереди улетевшего в Саудовскую Аравию Карима Бензема. Причем, судя по товарищеским матчам, мадридский наставник Карло Анчелотти решил, что раз уж Бензема нет, то в принципе и бог с ним, с классическим центрфорвардом, трансформировав практически незыблемую схему 4–3–3 в 4–4–2, в которую надо как следует встроить 100-миллионного Джуда Беллингема, главного новичка «Реала» в это межсезонье. Плюс мадридцы, кажется, надолго потеряли голкипера: в четверг клуб сообщил, что Тибо Куртуа на тренировке порвал крестообразные связки и перенесет операцию. А его значимость для «Реала» была ничуть не меньше, чем Бензема.

Тем, кому хочется еще немножко усложнить испанский расклад, желательно обратить внимание на «Атлетико». В прошедшем сезоне он от «Реала» отстал всего на балл. И это при том, что в какой-то момент второй мадридский клуб очутился в настоящей яме, а увольнение с тренерского поста Диего Симеоне казалось делом пары недель. Однако, когда «Атлетико» из ямы выбрался, играл он ничуть не хуже не только «Реала», но и «Барселоны». По итогам отдельно взятой второй половины чемпионата избавившийся от проблем и разогнавшийся мадридский клуб опередил ее на пять очков, а лето, между прочим, его нисколько не ослабило.

Алексей Доспехов

ПРОЦЕССЫ

UFC втянули в коллективный бой

Бойцовский промоушен рискует лишиться почти $5 млрд

Крупнейший промоушен смешанных единоборств (MMA) UFC столкнулся с проблемой, которая в перспективе может обойтись его владельцам в миллиарды долларов. Суд американского штата Невада признал старый, почти забытый иск, поданный бойцами UFC, настаивающими на том, что структура искусственно занижала их гонорары, используя свое доминирующее положение на рынке, коллективным. Это означает, что теперь против UFC могут выступить около 1,2 тыс. бойцов, а расходы на урегулирование конфликта достичь почти $5 млрд.

Суд американского штата Невада вынес решение, которое может весьма негативно сказаться на деятельности крупнейшего промоушена смешанных единоборств. Судья Ричард Булвейр постановил, что иск, поданный к UFC рядом его бывших бойцов, будет классифицироваться как коллективный. Согласно решению суда, теперь к иску могут присоединиться до 1,2 тыс. спортсменов. Из числа потенциальных истцов исключены все неграждане США, равно как и лица, не имеющие вида на жительство в стране. Однако право на предъявление требования о возмещении оставлено за всеми бойцами вне зависимости от их гражданства, участвовавшими в боях на территории США в период с 16 декабря 2010 года по 30 июня 2017 года. При этом, согласно американским законам, потенциальные потерпевшие от незаконных действий UFC не обязаны заявлять о присоединении к иску. Все лица, подпадающие под критерии суда, автоматически будут включены в число истцов. Но они могут выйти из процесса, подав соответствующее заявление.

Судебный спор, о котором идет речь, довольно старый. Иск был подан еще в 2014 году рядом бывших бойцов UFC, среди которых не самые популярные спортсмены, такие как Чунь Ли (в его послужном списке девять побед и три поражения) и Джон Фитч (28 побед, восемь поражений, два ничьих). Заявители обвиняют UFC в злоупотреблении доминирующим положением на рынке MMA, то есть в нарушении антимонопольного законодательства. Иск был подан к компании Zuffa, на тот момент материнской структуре UFC. Истцы полагают, что она прибегала к незаконным практикам, с тем чтобы сэкономить. Они утверждают, что UFC поглощал другие заметные промоушены, в частности взял под контроль Pride и Strikeforce, а затем пользовался своим усилившимся влиянием. Непосредственно для бойцов, по версии заявителей, это выливалось в искусственное занижение гонораров. В условиях снизившейся конкуренции им приходилось соглашаться на уменьшение заработков. «Бойцы UFC получают в качестве призовых только 20% от доходов, которые генерируют турниры с их участием,— заявил ESPN представляющий интересы истцов адвокат Эрик Крамер.— В то же время в боксе и других топовых видах спорта выплаты превышают 50%». «В восторге от того, что могу объявить, что суд признал иск коллективным,— добавил Крамер.— Ждем, когда сможем представить наши доводы в суде Лас-Вегаса. Бой за бойцов продолжается».

Упомянутое дело, нужно отметить, шло весьма неспешно. Ходатайство о признании иска коллективным было подано еще в 2020 году. И тогда же судья Булвейр сообщил в резолютивной части решения, что поддерживает позицию истцов. Но так вышло, что на составление мотивировочной части вердикта ему потребовалось почти три года.

Признание иска коллективным значительно ухудшает положение UFC в этой истории. В иске, поданном в 2014 году, объем потенциальной компенсации истцам оценивался в широком диапазоне — от $811 млн до $1,6 млрд. Поддержка судом антимонопольной сути иска потенциально грозит троекратным увеличением выплат. Ведь, согласно антитрастовым законам США, суд имеет право увеличить размер выплат втрое относительно заявленных. То есть они могут достичь $4,8 млрд. Впрочем, как отметил адвокат UFC Уильям Айзексон, случившееся лишь «еще один шаг в длительном юридическом процессе». «Это просто еще одна стадия, и мы уверены в том, что суд полностью признает претензии неоправданными. Ранее мы уже уведомляли судью о намерении опротестовать его решение»,— сказал адвокат Айзексон. Он также отметил, что растущий бизнес UFC, на фоне которого увеличиваются и выплаты спортсменам, является ярким свидетельством того, что заявления истцов не имеют под собой оснований.

> Поддержка судом антимонопольной сути иска потенциально грозит троекратным увеличением выплат: они могут достичь $4,8 млрд

UFC на данный момент контролируется компанией Endeavor Group Holdings. Весной 2023 года она также приобрела World Wrestling Entertainment, структуру, развивающую популярный в Америке реслинг — шоу, основанное на приемах из единоборств,— в результате чего капитализация объединенной группы превысила $20 млрд. Доход Endeavor за последний финансовый год, закончившийся в марте, составил более $5 млрд.

Александр Петров

СКАНДАЛ

Дрон попал по игроку «Динамо»

Норвежский футболист Матиас Норманн разорвал контракт с московским клубом, ссылаясь на угрозу собственной безопасности

Норвежский полузащитник Матиас Норманн, арендованный «Динамо» у «Ростова» примерно год назад, неожиданно покинул Россию, сославшись на угрозу своей безопасности после недавних атак дронов на здания в «Москва-Сити». Для защиты своих интересов московский клуб намерен обратиться в Футбольный трибунал Международной федерации футбола (FIFA). После этого с высокой степенью вероятности дело будет разбирать Спортивный арбитражный суд в Лозанне (CAS), одно из недавних решений которого — по выплате компенсации агентам бывшего футболиста команды Константина Рауша — динамовцы до сих пор не выполнили.

Матиасу Норманну (на переднем плане) летняя Москва показалась слишком опасной для того, чтобы продолжать в ней футбольную карьеру ФОТО ИВАНА ВОДОПЬЯНОВА

О том, что Матиас Норманн покинул Россию, сообщил генеральный директор московского «Динамо» Павел Пивоваров после матча второго тура группового этапа «Пути РПЛ» Кубка России (в нем динамовцы в среду обыграли со счетом 4:3 «Краснодар»). Причиной этого решения, по словам Пивоварова, сам футболист назвал недавние атаки дронов на здания, расположенные в квартале «Москва-Сити», где он проживал. Клуб предложил Матиасу Норманну изменить место жительства, но положительного ответа не получил. Павел Пивоваров заявил «РИА Новости», что «Динамо» «вместе с „Ростовом“» готовится оспаривать действия игрока «в арбитраже».

Именно ростовскому клубу, пресс-служба которого не ответила вчера на запрос „Ъ“ по поводу Матиаса Норманна, принадлежат права на 27-летнего полузащитника, имеющего в послужном списке 12 матчей за сборную Норвегии. В 2019 году он пробрел его у английского «Брайтона» (сумма трансфера, по данным Transfermakrt, составила £1,7 млн). Сыграв за ростовчан 51 официальный матч и забив два гола, Норман за £2 млн был арендован «Норвичем», выступающим во втором английском дивизионе, но вернулся в Россию в 2022 году. В отличие от многих других легионеров, покинувших ее на фоне военной спецоперации на Украине, Норманна украинские события не смутили. В начале сентября прошлого года он перешел по арендному соглашению стоимостью £1 млн в московское «Динамо», за которое сыграл 17 матчей.

По версии «РИА Новости», в конце июня Норманн, находившийся в отпуске на Кипре и задержавшийся с приездом в Москву на несколько дней, был оштрафован за опоздание на медосмотр и тренировочный сбор «Динамо», якобы не собиравшееся продлевать срок его аренды. Таким образом, полузащитнику, который, по информации «РБ Спорт», получал в Москве £1,7 млн в год, менее чем через месяц пришлось бы возвращаться в «Ростов» на куда более скромную зарплату £0,5 млн.

В мае Международная федерация футбола на сезон продлила действие своего прошлогоднего постановления, разрешающего в связи с проведением военной спецоперации легионерам и тренерам-иностранцам снова приостанавливать контракты с российскими клубами, если они уже так поступали. Однако случай Норманна под разрешение не подпадает, поскольку, покинув «Ростов» в марте прошлого года на некоторое время, контракт он не приостанавливал. Сейчас же футболист фактически добивается одностороннего разрыва отношений с ростовчанами и «Динамо». По мнению юристов, защищающих его интересы, нынешняя ситуация в России является форс-мажором и оправдывает такой шаг. «Вернувшись в Москву, Норманн встретил город, который полностью изменился за период летних каникул»,— говорится в письме представителей игрока, направленном в российские клубы.

Источник „Ъ“, знакомый с ситуацией, сообщил, что в настоящий момент «Динамо» готовит обращение в Футбольный трибунал FIFA, главной функцией которого является разрешение споров, связанных с выполнением регламента организации, и «даже в условиях нынешней чрезвычайно политизированной ситуации» «надеется на положительный для себя вердикт». В противном случае, указывает собеседник „Ъ“, федерация создаст прецедент, и примеру Норманна смогут последовать игроки, выступающие в различных странах с «непростой обстановкой». Впрочем, разбирательством в Футбольном трибунале FIFA дело, скорее всего, не ограничится. У проигравшей стороны будет возможность обратиться в Спортивный арбитражный суд в Лозанне (CAS).

Между тем «Динамо» не так давно уже взаимодействовало с CAS по довольно заметному делу. Клуб в нем выступал ответчиком, а истцом была агентская компания Golden Toys, принимавшая участие в трансфере в московский клуб из «Кельна» Константина Рауша в 2018 году. Golden Toys утверждала, что, согласно трансферному контракту, «Динамо» должно было выплатить ей £750 тыс. CAS, встав на ее сторону, кроме основной суммы обязал московский клуб компенсировать истцу еще и проценты, накопившиеся за пять лет. Правда, выплаты так до сих пор и не произошло, как и рассмотрения спора с учетом свежего решения арбитража в рамках Российского футбольного союза. «Динамо» по-прежнему руководствуется позицией российских судов, признававших оспариваемый договор недействительным, и приоритетом российского права над международным.

Евгений Федяков